（明治卅九年十月廿四日第三種郵便物認可）（大同元年七月二十六日第三種郵便物認可）
康德六年三月十日 昭和十四年三月十日
THE SHENG CHING SHIH PAO
〔日刊〕 星期五
西曆一千九百三十九年 陰曆己卯年一月二十日
第一萬零三百八十七號 （一）

盛京時報

晚刊

三月九日發行

本報價目 本埠每份每月一圓四角（國幣） 外埠郵費在內每份每月一圓六角（國幣） 零賣每份六分（國幣）
廣告刊費五號字每行十三字一日一圓（國幣）長期另議
發行人 染谷保藏
編輯人 菊池貞二
印刷人 東光明
發行所 奉天隅田町九番地 盛京時報社
電話（編輯部二一三二八二番 營業部二一二〇二二番 二一一八九七番）
城內西賣所四一二三六八號
振替口座奉天一一三〇番
各埠支社 新京東六馬路 哈爾濱新八站承德街 大連榮町二番地 大阪北區堂島濱通一

英國援國府安定法幣 決定一千萬磅資金
西門財長已在下院發表

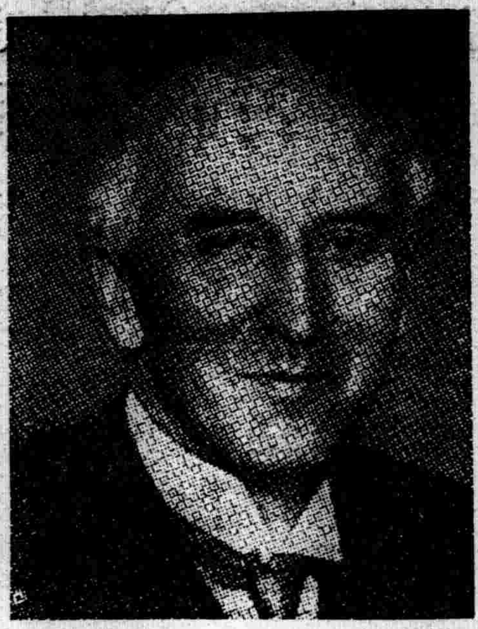

【倫敦八日電】西門財長、八日在下院發表爲圖中國之法幣安定、以英華共同出資、決定設總額一千萬磅特別資金之旨、（寫眞爲西門外長）

【又電】盛傳英國政府、最近頻行考究對蔣援助之具體策中、茲西門財長、於七日下午、在下院曾發表謂英國政府、爲維持中國之幣制、贊同以英華共同出資、設定達一千萬磅（日貨一億七千萬元）安定資金之事云云、然出資之比率、英國側之匯豐銀行、爲三百萬、洽達特銀行爲二百萬磅、中國側之中國交通兩銀行共爲五百萬磅、而英國財政部、對英國側兩銀行、決行損失保障、再根據以上之英華間協定、英國政府、擬另將新法案提出於議會、請求承認、

英華協定內容

【倫敦八日電】英國政府與中國政府間、對於法幣安定資金之設置、已有協定、其內容如左、

一、在華英國銀行與中國政府銀行、爲防止法幣價格對磅之不當變動、及操縱滙兌計共同出資一千萬磅、設爲法幣安定資金、

一、出資額內容如左、
一、香港上海銀行（英國）三百萬磅、二、甚達德銀行（英國）二百萬磅、三、中國交通兩銀行（中國）五百萬磅、

一、設資金運用委員會於香港、委員數如左、
一、中國交通銀行代表委員二名、二、甚達德銀行代表委員一名、三、香港上海銀行代表委員一名、四 此外、設香港上海、甚達德兩銀行所承認、中國政府與英國財政部協議指名之委員一名、

一、本協定之有效期間爲十二個月、關於本協定之變更、中止、由兩當局間另行協定

一、中國政府須於本資金之存續中、定經濟及金融政策、以維持法幣對磅之價值安定、同時中國政府及諸機關須設委員代表等於銀行、從事外國滙兌之賣買、更約定凡本資金之磅數殘額、不滿千萬磅時、即需要補足時、須以一切其他外國匯兌撥入本資金、換言之、本資金除維持中國國幣之價值外、不得用於他途、

一、英國財政部保証英國銀行應得利息之延滯、及此等銀行所受之一切損失、

由海州東門入城之日軍

增配乎減低運費乎
滿鐵增收空前巨欵
僅鐵道增收（上年度）已達七千萬圓

【東京八日電】滿鐵康德五年度鐵道收入至本年一月末日止、較諸去年、早已增收七千四百萬圓、料至結算期之三年末日止、可達八千萬圓之巨、加以煤炭港灣等事業收入、亦爲增加、明年度增收、可達未曾有之記錄的巨額、蓋其增收之所以有如此巨額者、大致有三、

一、北滿開發事業、均突飛躍進、
一、滿洲國産業開發計劃、節節進行、物資流動、極形活潑、
一、滿洲國特産品之存貨、由去年度滾入本年度者、乃達巨額、因而鐵道運費增收、

滿鐵之巨額增收、預料於今後、可有相當之持續性、對此一面現地方面、希望運費之減低、一面股東方面、希望分配之增加、因其巨額紅利之處分辦法、均須在六月舉行之股東總會決定之、頗爲各方面注目、關於此事、對滿事務局、滿鐵股東會、及滿鐵當局方面之意向、大致如左、

協力滿洲國 滿鐵當局意向

傾力於資産消却及社內保留、較諸增益金、尤爲重要、以此充當新規事業費及物價額掩蔽、持積極協力於滿洲産業開發之方針、關於減低鐵路運費、去年十月、已廣泛實施、今暫無更低減之餘地、又對於增配及提高股價工作等、目下無積極努力實現之意志、豫想此在十五乃至十六年度實現、與增資相關聯、增配問題、亦當實行也、

滿鐵股東會意向

內地鐵道會社中、見諸紅利八分者、爲股價七十圓乃至八十圓者、而滿鐵對於現在民間股、分配紅利八分、但其股價則爲六十二圓左右、所以如此云者、抑何故耶？、蓋營業收支狀態、最近頗爲堅實耳、

持堅實方針 對滿事務局意向

當滿鐵十三年度利益金處分之際、正一般建設資材昂騰之時、於此考慮資材貶値、首先傾注主力於資産消却、苟有餘裕、便行低減運費、以資促進滿洲産業開發、共後、更以第三階段、考慮增配、且專持堅實方針、將來蕭索之際、亦不使鐵運道費提高、頗示愼重態度、

天津行市

【上海九日電】因有英國政府確定容許對華法幣借欵之消息前此投機買貨之天津方面、俄然呈急激賣出之强化傾向、交易市場、對英現貨賣八辨士、三十二分七、四月貨八辨士十六分三、五月貨八辨士三二分五、對美現貨一六弗十六分二、四月貨一六弗正、五月貨一五弗三十二分之廿九强、日貨賣價九二元半、買價九二元四分三、尙無何等重大影響、

謹正

三月九日晩刊、淸宮貴子內親王御命名記事中、舉行御命名式典項下、第四行『在大內古式床御儀中、舉行命名式』句係『於令人肅然起敬之古典御儀中、在大內舉行命名式』之誤、又第十二行、松平宮相謹記以下五行、係親書之御名及謹記之御稱號、侍從長傳於勅使百武侍從長、恭謹奉陳於新宮殿下御枕邊、光輝之御命名御儀、遂告禮成』、之誤、又十八行第十一字如字下、脫一是字、特此誠惶誠恐、恭謹更正、

完全佔領阜寧
陸海軍會師感激的握手

【新浦八日電】東枝隊前於四日占領新安鎭後、鋒鏑東向、攻略阜寧、七日午后四時、完全占領之、該部隊冒連日續降之雨、沿惡劣道路、與敗敵交戰十數次、終擊破之直趨阜寧、此戰敵棄屍二百、俘虜五十、日軍僅輕傷七名、

【徐州八日電】樹淮河奇襲遡航殊勳之挺身隊、一舉入淮安、更與〇〇部隊連携、七日午後四時佔領淮陰東北方百粁阜寧縣城、與此呼應之海軍部隊亦於七日未明、一部遡航射湯河、入該縣城、兩部隊作感激之握手、阜寧以淮陰爲第一陣敵兵、第九軍之第二陣爲徐州、會戰時被日軍〇〇部隊戰敗而遁走南部者、阜寧人口二萬二千餘、亦敵之武器密輸送路之兵站部也、

轟炸全赤色地
日機長驅襲擊永昌
再襲平凉、凉州、西安

【南京九日電】華中軍八日午後六時發表、

一、日陸軍航空部隊、三月七日、冒惡劣天氣、大擧空襲赤色路線全地域、以數十機之大編隊、空襲蘭州西北二百五十公里之赤色路線要地永昌、猛炸共軍事設施、歸途在凉州上空、作悠悠威嚇飛行、散布傳單、然後歸還根據地、另外數個編隊、空襲平凉、亘正午前後三十分鐘、轟炸其軍事施設、飛行場等後、歸還根據地、重新裝備、再襲西安、加以猛烈轟炸、與敵以莫大損傷、全機安然歸還、

二、協助江北戰線之日田中堯部隊長部下之十數機、八日正午急襲在漢口宜昌公路要地荊門集結之敵軍部隊、橫田部隊長等之十數機、奇襲洞庭湖南方軍事要地常德、轟炸其集結部隊及常德南方沅江集結中之百餘隻舟艇、與以莫大損傷、

【〇〇根據地九日電】日軍陸軍機、七日冒西北一帶陰雲蔽天之惡天氣、長驅襲蘭州西北二百五十公里之赤色路線要衝甘肅省永昌、加以猛烈爆擊、更爲陸軍航空部隊之活躍史上、放一光彩、永昌尙距蘭州西北二百五十公里、敵意日本空軍絕不能往襲、正高枕無憂時、不意日陸軍機竟乘華軍之虛、冒數層陰雲及吹雪之惡天氣、斷行初炸永昌、故敵方在日空軍部隊之威力下、遽遭重挫、是日接襲擊永昌空前命令之數十軍機、於午後零時、由根據地踴躍出發、平安衝過惡天氣、途中永登、古浪等全赤色路綫各地域、都曾遭日機爆擊、午后一時甫過、抵目的地永昌城上空、由陰雲間急降下、白雪皚皚之龍首山脈及白亭河淸河間之永昌、正未知日空軍自上方襲來、猶酣尋午夢、日機降至五百米之低空、〇〇部隊長首投一彈、其他炸彈、亦莫不中的、其城內外之軍事設施、盡被炸毀、赤色路綫之要衝永昌、殆被炸碎、體無完膚、該市被炸、頓形混亂、於是日機舞上雲表、悠悠歸還、歸途中更發見凉州（凉州西北方二百公里）飛行場、有敵機三架待機中、大膽之日機、因炸彈已盡投永昌、乃代投傳單、向敵機挑戰、以期空中敗之、但敵機長懼日機威力、未起應戰、日軍其他數機之編隊、亦於是日與永昌空爆部隊先後自根據地飛出、空襲平凉、（凉州東方二百五十粁）、轟炸三小時、盡毀共軍事施設及飛行場、歸還根據地後、更滿載炸彈、猛炸西安、使受重大損傷後、全機安然歸還、

西安全城呈混亂

【太原八日電】受日本陸空軍猛威脅之國府、努力於各重要都市之對空防備强化、據最近達太原之確報稱、日本陸空軍反覆爆擊下之西安敵軍、爲對空戰備之完成、傳最近以警察局長之名、發出强制一般市民往西方避難命令、此等民業、連日以無蓋車輸送、因此西安市民之動搖、更加深刻、市內陷於不能收拾之大混亂、

晚刊一大張半

擊滅帆船六百

【徐州八日電】日本陸軍航空部隊水崎部隊長親自指揮之〇〇機〇機、八日午後三時發見由阜甯南方五港口附近擬南下逃走之敵帆船大集團六百隻、對此加以重爆擊、殲滅其大半、此等之敵、會想欲由日本空陸之包圍陣、乘帆船安然逃走、但因日本飛行隊、行反覆之地上掃射猛炸、遂將此擊滅者、會爲海州作戰以來最痛烈無比的大殲滅戰、

華北設聯銀票地帶
徹底禁止舊法幣
已經決定具体方法

【北京八日電】華北舊通貨、決定自十一日即禁止通行、然因治安關係、一致的實施、幾不可能、與最近及今後剿匪治安工作均有影響、故當局儘先關於舊通貨禁止後之具體的諸對策、作種種協議之結果、決定以左記方針、分爲華北聯銀券地帶與非區地帶、徹底實行聯銀券之擴充普及與禁止舊通貨流行、八日已分別通達各關係方面、大致被認定爲聯銀券地帶者、爲北京天津靑島、濟南、石家莊、唐山、太原、烟台、山海關、臨汾、新鄕等中國聯銀本支行所在之主要都市爲中心地帶、然爲避免絕對的區分、適應現實之情勢、爲期今後隨同日軍剿匪之進展、逐次擴大地域、求現地各兵團協助、一方在聯銀券地帶、絕對徹底禁止舊通貨通行最近由臨時政府公布『關於取締擾亂經濟行爲辦法之罰則』決定嚴重取締

一、聯銀券地帶、
甲、由從來金融諸工作觀之、認爲應徹底通行銀券之地帶、由現地各兵團長布告爲聯銀券地帶之旨而爲聯銀券地帶
乙、在聯銀券地帶、嚴重禁止流行舊通貨、以謀聯銀券徹底政策、無論銀行、錢莊、或個人、存有舊通貨者、即然擾亂經濟行爲取締辦法、認爲以通行舊通貨爲目的之所有者、一概沒收、

二、非區地帶、
甲、聯銀券地帶以外爲非區地帶、
乙、本地帶依日軍剿匪治安工作之進展、由現地部隊長與聯銀交換命令之地帶、自布告該命令之日起、限期二月、以六成價值交換聯銀券、以後禁止舊通貨通行、
丙、交換場所、設於各縣縣城、爲聯銀券兌換所、

臨時政府對舊通貨中河北銀行及冀東銀行發行之紙幣、自中國聯銀創立開始、協力政府之金融工作、故決定限自三月十一日以後二個月、在聯銀券地帶、以聯銀券之等價通行、

滿洲高等簿記學院 招募學生

邇來新興滿洲帝國、益見進展、隨之簿記知識之必要愈益切實故不通簿記者、處世就職決無成功之望、本校乃滿洲資格最老之簿記會計學專門學府也、有志者幸勿失此良機！

一、招收額數 五十名
一、開學日期 三月十日
一、卒業期限 本科六個月 速成科三個月
一、教授科目 一商業簿記 二會社簿記 三銀行簿記 四商事要項 五官廳簿記

遠道學生設有宿舍日語免費教授
擔任教師、均係專門學者、有自信的滿語、從事教授
年齡不拘、指導懇切、教授盡責備有簡章函索附郵票貳分即寄

校舍擴充
校址奉天小南關馬箭溜胡同（小南邊門下車）

日語助詞的用法 日華對譯
日本語主幹 中谷鹿二先生編
無師自通 每冊八角 郵費六分

本書就是專門講述『ダケ』『キリ』『カラ』『ニ』等的日語助詞的用法的、所謂助詞者在組織日文上不可缺之一種連鎖、換言之、日本語之中最重要而且最難學的是助詞、這是稍微研究過日語之人都能知道的事情、然而如果精通了這個『助詞』其他各種品詞就自然而然的可以了解的啊、本書所刊的『助詞』以前在『日本語』上每期連載了的、因爲完結、有本社『助詞』都蒐集起來、補缺更正而刊做爲一本的本書、拿口語文日華對照、關於一切用法、一一舉出有益之實例並且解說、對於日語中的漢字都附了振假名、使初學者了解等等不遺餘力、凡研究日語者、不可不備於座右之無二的日語善本了、請從速購買一本以圖日語的進步

日本語主幹 中谷鹿二先生編譯
康德五年度滿洲國政府語學檢定試驗 昭和十三年度滿鐵語學檢定試驗 日語筆記試驗問題並解釋
每冊金參拾五錢 郵費金參錢

康德四年度的滿洲國日語試驗問題並解譯一書、一出刊就頗博了日語研究者的歡迎、不出一月就都賣盡了、這足見該書內容充實而爲對於應考者之善良指南書、這回又把康德五年度的滿洲國政府日語試驗問題以及昭和十三年度的滿鐵日語試驗問題、全部蒐集起來、爲完全繙譯的、對於考題不但把它譯成日語及華語、而且每句還要分析解譯、同時至於難句、和淺近的語句、都舉出活用的例子來、一刀兩斷的解決、如果想要考上、或是想要日語之進步者、必須購讀本書、大凡試驗問題之解決、並非是一時半時而能作到的、『臨陣磨槍』、存顧萬一之想者、定歸於失敗、宜須平日熱心準備、免得臨時着慌、合格之歡喜與失敗之悲傷、都在乎日之用功與不用功、你要用功、總得閱讀已往的考題才好、總之、購讀本書與未閱讀本書、可以說是成功與失敗之分岐點、

發行所 大連市若菜町百四十三番地 善鄰社
電話三一二五六五號 轉賬號碼大連四二九二號

肺病咳嗽吐血竟見痊愈

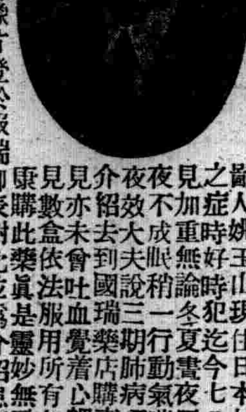

鄙人姚玉山現住日本站春日町十五番地幼年讀書時即稍有嗽之症時好時犯迄今七八年經各醫調治化錢若干毫無功效咳嗽見加重無論冬夏晝夜咳嗽不休痰中代血並時常吐血出氣後有夜不成眠稍一行動氣喘心跳又入醫院療養住七八個月之久亦夜效大夫說三期肺病不堪治療無奈出院回家終日憂愁幸經友介紹去到國瑞藥店購來益壽丹服下眞見奇功連服五六日血即見亦未曾吐血覺着心裡舒暢身體輕快呼吸不難夜能安眠於是又見數盒依法服用所有各疾霍然若失現下身體復原氣力强足非常康購此藥眞是靈妙無敵將我久治不愈之症完全除根感何殊深爲聊表謝忱並爲介紹患同病者速服此藥早除痛苦益壽霍每盒三元特健好病臨時像片登於報端六角將外埠函購加郵費二角發售處奉天小北城門外西頭電車路道北國瑞藥店即是
鳴謝人 姚玉山謹啟

胃腸藥
强力消化酵素
大可加食特增
（タカヂアスターゼ·TAKA-DIASTASE）
完全消化、凡百食料、就可達到
五身健康……
＝說明書贈呈＝
大可加食特增之內澱粉、蛋白質
脂肪等含有很强大的消化力、對
於生平脾胃虛弱者、和消化下良
者、神効無二的補藥也
三共 SANKYO
東京·室町 三共株式會社
003.F.018

迎陸軍紀念日佳辰
昨舉行諸行事
慰問傷病兵並開慰問演藝大會

協和會奉天市本部、爲迎十日友邦第三十四回陸軍紀念日之良辰、爲慰問出征及傷病兵家族計、於九日午后一時許、在大和區萩町紀念會館、舉開傷病兵出征家族慰問演藝大會、於各關係家族出席下、由村瀨市本部長致詞、詞畢、表演百合與香瓜之新劇、並放映滿映出品文化電影片、及太陽之子等、於四時三十分許、始行閉會、又於當日午后七時、在該會館、舉開陸軍紀念日之夕、首由倉橋委員致詞、繼由人見少將講演、講演畢放映同上之電影及表演同上之新劇、十時許而盛大閉會云、

又午前十一時、別宮省次長、松田副市長、大村總局長等、訪問日本軍病院、金省長、鄭市長等訪問滿洲側病院、分別對傷病兵慰問激勵、市內滿日各學校各作紀念講演、以便回顧往時並認識現下時局云、

伴隨各機關之擴充增員
政府修正各官制
經諮詢參議府會議昨公布實施

【新京專電】政府鑑於各機關最近之擴充、有行增員之必要、乃提出各官制中修正之件於第九次國務院會議、經七日之參議府會議諮詢、已經通過、自九日起公布實施如下

△國務院各部官制中修正之件

國務院各部官制第三十五條中『理事官十三人薦任』修正爲『理事官十四人薦任、』『事務官卅人薦任』修正爲『事務官四十二人薦任』、『技佐卅八人薦任』修正爲『技佐卅八人薦任、』屬官九十九人委任、修正爲屬官一百十七人委任、『技士七十六人委任』修正爲『技士九十五人委任、』

△產業部內臨時職員設置制中修正之件

產業部內臨時職員設置制第一條第五欵之次加添左列一欵

六、從事於水產增殖事務者技士二人委任、

△大陸科學院官制中修正之件（因增設建築研究室等）

大陸科學院官制第二條中『研究官十三人薦任』其中五人得爲簡任修正爲『研究官十四人、』薦任（其中六人得爲簡任、）副研究官廿五人薦任修正爲『副研究官廿七人薦任』『屬官十二人委任』修正爲『屬官十四人委任』『研究士五十四人委任』修正爲『研究士五十七人委任』

△中央觀象臺官制中修正之件

中央觀象臺官制中修正如左

一、第三條改爲如左、

第三條中央觀象臺置左列職員

臺長簡任、技正二人薦任、事務官一人薦任、技佐十七人薦任、屬官十八人委任、技士二百零三人委任、

二、第四條改爲如左

第四條中央觀象臺長承交通部大臣之指揮、監督綜理中央觀象臺之事務、

中央觀象臺長指揮監督所屬職員關於其進退賞罰呈請交通部大臣核辦、

三、第五條之次添加左列一條

第五條之二、事務官承長官之命掌管事務、

△農事試驗場官制中修正之件

農事試驗場官制中第二條修正如左、

第二條農事試驗場共置左列職員

場長、技正十六人薦任（其中四人得爲簡任事務官二人薦任、技佐五十五人薦任、屬官十六人委任、技士九十二人委任、場長以技正充之、

△新京醫科大學官制中修正之件

新京醫科大學官制中修正如左、

一、第二條改爲如左、

第二條　新京醫科大學置左列職員

學長簡任、教授八人薦任、學監一人薦任事務官一人薦任、助教授八人薦任或委任（但薦任不得逾四人）屬官四人委任助手三人委任、

二、第七條之次加添左列一條

第七條之二助手承上司之指揮從事授業及實驗實習之補助

△師道高等學校官制中修正之件（因學年之新增、班之改編等）

師道高等學校官制第二條修正如左

第二條師道等學校置左列職員

校長簡任、（其中二人得爲簡任）學監一人薦任、事務官一人薦任、助教授卅三人薦任或委任（但薦任不得逾十人）屬官四人委任、司書一人委任、助手十一人委任、

△奉天農業大學官制中修正之件

奉天農業大學官制第二條中『助教 授十二人薦任 委員』（但不得逾五人）修正爲『助教授十四人薦任或委任（但不得逾七人、）』

滿日軍警慰問班
韓大臣一行北行

【新京專電】政府派遣之滿日軍警慰問班韓經濟部大臣一行七名九日午后零時五十分自新京出發北行、

北市場警署令防火

當此風高物燥之際、正易發生火災之時、北市場警察署保安系、爲防患於未然計、月之九日、特通知所轄各派出所、傳諭一般市民、對於煤火之類務須注意云、

協和會聯合協議會
要綱業經制定

【新京專電】協和會中央本部、爲使本年度工作方針、順應會運動之劃期的發展、除合理的運用宣德達情機關之聯合協議會機能外、並徹底排擊過去之陳情請願的機能、以發揮於滿洲國內之唯一建設的協議機關精華故曩即編製聯合協議會要綱、但近已得成案、是以至本年度便按該要綱、返用聯和協議會、聯合協議會要綱、共爲十一項目、其內容如左、

△第一　聯合協議會之本質

聯協議會合於協和會精神體得者之同志的關係、超越民族、官民、職業之區別、而由全代表渾然成爲一體、以

一、國家目的之達成

二、國家福利之增進

三、民意之暢達

產生道義國家建設經倫爲本意

△第二　聯合協議會之種類

一、聯合協議會爲順應政府並會組織、置如左三種

（甲）中央─全國聯合協議會

（乙）省─省聯協議會

（丙）縣旗市─縣（旗市）聯合協議會

△第三　聯合協議會之機能

一、聯合協議會審議所、提議之與國家及國民生活有關係之重要諸問題而決定意見、

二、聯合協議會公表對過去之反省對次年度之指針、以資國民之政治的理解、

三、於聯合協議會決定之事項、以ㄨ部委員會爲主體、謀其實現、

△第四　各級聯合協議會特質

一、縣、旗、市縣合協會、可運用寄舉似縣政並資會活動現地的進展、

二、省聯合協議會即應省政之進展、可運用寄於其內容充實爲並立於全國聯和協議會與縣旗市聯合協議會之中間、現地的調整會運動、即成縣旗市本部實踐活動、

三、全國聯合協議會以關於國政全般之諸問題爲中心、運用寄與國策之根本方針樹立、謀政府諸行政與會運動之有機的全的統合、

△第五、聯合協議會之構成

一、聯合協議會以分會代表構成之、但省聯、以縣（旗市）代表構成、全聯以省代表構成、

二、聯合協議會、爲圓卓會議式、爲使其效果能率的、提高代表之質、且其數限制於可能

三、代表之資格、原則入會後經過一年以上、且定住於選出區域、但省及全國代表、須有各該年度縣旗市並省代表之閱歷、

△第六、聯合協議之開會並會期

一、聯合協議會、每年開會一回、但遇必要時、得臨時開會

二、聯合協 議會之開催時期、於決定各級政府機關次年度預算編成方針以前、以下至上順序定

三、開催時期、縣五日、市五日、全國十日之標準得伸縮之、

四、聯合協議會召集者爲上級本部長、但全國聯合協議會由會長召集之、

△第七、會議

一、開聯合協議會時置議長、副議長、書記長、書記、

二、會議時以公議爲原則、但有必要、應行秘密會議、

二、會議代表以外、參加左記當該者、

（甲）本部長委員（未完）

名流趣話
榮轉之椎名司長
不愧人過留名

轉出臨時物資調整局第五部長之椎名鑛工司長、最近對事務益加勤勉、足當『人過留名雁過留聲』美譽、氏日前關於隨同擴充生產力之人材問題、曾文聲呼曰、今在日本技術關係之卒業生、每年約一萬人、然日擴充生產力之趨勢以及開發中國之事務、再數年後即必須有五萬乃至十萬之卒業生方足應付也爲樹立根本對策、現地側必須努力造成向議會提出法案之認識與空氣也、誠爲至理名言、願此人過留名雁過留聲之氏、赴日後更大展宏圖也、

奉天省社會事業聯合會
昨舉開理事會議

奉天省社會事業聯合會、爲報告關於康德五年度之事業及該年度之決算以及六年度事業之計劃並預算起見、當於昨（九日）午后二時許在奉天省公署會議室內舉開本年度首次全體理事會議、當日出席者、爲會長金省長副會長馬民生顧長及鄭市長等以下各關係者並全體理事等、茲該會關於康德五年度事業並決算如下、

▲康德五年度決算說明

關於預決算書、僅就其要領簡單加以說明、康德五年度歲入預算額爲四千四百零拾圓、共歲入決算額爲三千五百九十七圓三角三分、歲出預算額爲四千四百零拾圓、其決算額二千一百二拾圓六角四分、歲入與歲出之比較、尚餘一千四百七拾六圓六角九分、以各種計畫事項多未實行、故剩餘一千餘圓、業將此項剩餘金滾入六年度預算內、

▲康德五年度事業報告

（一）關於講習會開催視察團組織之件

本會爲謀市縣社會事業事務擔當者及社會事業團體服務者之素質向上並期社會事業團體聯絡指導之强化及隣保委員制度之普及起見、而施以理論及實際之知識並實地視察各地社會事業施設狀況、以資借鏡而圖發展計、於去年八月間受省公署協助之下開催第一次講習會、同時並組織視察團參觀新京哈爾濱等地方、頗收良好效果、

（二）日本方面委員大會參加之件

去年六月間在新潟市舉行日本全國方面委員大會、本會奉中央社聯會命令特派奉天市行政科長出席參加

（三）社會事業研究生日本派遣之件

本會爲養成社會事業專門人才計於去年九月間奉中央社聯會命令派遣本省社會科屬官袁長吉（即本會囑託）前往研究日本之社會事業、共三個月間同年十二月末日返回、

（四）社會事業功勞者及私設優良社團表彰之件

去年奉中央社聯會命令奉報省下社會事業功勞者及優良團體今由中央社聯會及滿赤功勞者、二四名優良團體四團、發給獎狀及獎金、

本會爲謀省下私設社會團體發展向上計、業選優良者十處、預算以六百圓、作爲表彰獎勵金、最近即舉行表彰、

（五）鄰保委員制度實施促進之件

去年七月間奉天市實施鄰保委員制度、除由本會援助促進外、並由中央社聯會發給生業資金參千圓、

（六）年末同情週間實施之件

去年十二月間本會照例協同奉天省公署盛京時報社舉辦同情週間、共計募集二萬餘圓、業由市公署妥適分配終了、

天氣豫報

十日　西風　晴

昨日溫度　最高　十五度一　最低零下　二度九

勞工協會與警察當局
開連絡協議會議

勞工協會奉天支部、按諸土木工程建設爲期勞働資源確保及需給調整勞働者保護補導、八日午後三時　在歐羅園旅館開與警察 當局事務 連絡協議會、警察側工藤警務科長今、島特務科長及各管下警察署長出席、升巴勞 工協會 主事說明、關於去年十二月一日公佈施行勞働調停法團施行規則並本年度勞働者募集斡旋業務計畫具體的方針要求當局協力、兩者交換意見、四時半散會、

文官給與令
施行細則改正

【新京專電】政府茲因伴隨外務局官制之修正及航空所官制之公布、自有修正應給職務津貼之官職中之一部之必要、乃提出本修正案、九日公布如左、

△依外務局官制修正關係之修正

別表第一號丙類欄中『總務廳秘書官』之次加添『外務局秘書官』

△依航空所官制公布關係之修正、

一、另表第二號丙類欄中『航務局事務官（科長或分局長）』之次加添『航空所事務官（所長）』及『航空所技佐（所長）』、

二、另表第三號『郵政局首席局員（特指定之郵政局）』之次加添『航空支所長』

破獲一批賭犯

城內警察署管界大南邊門裡勒石胡同一號院內、於月之八日深夜、聚衆賭徒、大耍牌九爲警方偵悉、遂前往、以迅雷不及掩耳手段、將此賭案破獲賭犯曾廣志、丁玉峯、趙緒東趙和、金文濤、侯壽亭等六人一併送署訊辦云、

冠蓋往來

▲佐藤滿鐵理事乘午後九時五分着列車歸奉

▲澁視管下中之于治安部大臣乘午前八時發列車赴錦縣

▲安達牡丹江鐵路局長乘午前八時發列車赴錦縣、

新宮殿下御命名佳日
奉方舉行奉告祭

八日爲新宮殿下御命名佳日、奉天神社於是日後四時、由山內神職以下奉仕氏子總代官民代表等參列、已嚴肅執行內親王殿下御降誕御命名奉告祭矣、（寫眞爲奉告祭式場）

在京奉各地招開
鐵道愛護團大會

爲由匪賊之襲擊保護鐵道而結成之鐵道愛護團、現經六年之試練、因共任務、以即應東亞新事態之情勢、益加重要性故奉天鐵道局爲與愛護團長及滿日兩軍共他關係機關之聯絡更一層緊密而謀愛路運動之强化計、特定於十一日以奉天爲始、十三日於新京、十六日於安東、十八日於本溪湖、廿二日於大石橋之五地方、召開愛護團大會云、

鑛工司長後任
起用樫村氏

【新京專電】椎名鑛工司長、此次復歸商工省、該氏之後任、決定 起用樫村 福岡鑛山監 督局長、預定經九日臨時國務院會議正式發令云、

瀋縣署人員等
參拜忠靈塔

十日爲友邦陸軍紀念日、瀋陽縣公署、爲紀念起見、是日上午十時、該縣在鄉軍人及科長以上人員、齊詣忠靈塔參拜、科長以下則隨意前往參拜云、

防共藝術 親善使節
滿洲國管絃樂團
一行抵東京

【新京專電】滿洲國所派之『防共藝術親善使節』哈爾濱管絃樂團一行、前已東渡、茲據關係方面接電、該一行 共五十七名由秀威庫夫斯基氏指 揮之下、已於六日午前七時十分抵東京驛、略事休息後、即行開始演奏云、（寫眞即一行抵東京驛時所攝）

法院旁聽錄
兩個工人强搶皮襖
當後往贖犯案（續）

問、今天傳你作証說實話、說假話衕罪的、先宜誓吧、

答、是（書記官寫宜誓書蓋押附卷）

問、康德四年十二月間你在什麼地方住呢、

答、在第一商場、

問、十二月二日下午七時、你往什麼地方去啦、

答、我父親在沙子溝管烟所作事、我 與他老送 皮襖去來呀、

問、你說說被搶的經過吧、

答、我走到老道口、遇見兩個人叫我站下、說是檢查、問我包裡拿的什麼東西、我說是羊皮襖、與我父親 送去、完啦、問我有保嗎、我說有保、他倆人領我對保去、走不遠、見有一人在那邊站着、他倆人問是誰、那個人也聽理他們到就近一看、還是屎屎的、在這時候、小格的（高鳴山）拿皮襖就跑、我看不好、隨後就追、到近前打我兩個咀吧、楚兩楚置豕跑、我又追他、（小格的）說你是要皮襖是要命、我一聽再不敢追啦、

問、在去找保的時候、誰拿包呢、

答、小格的（高鳴山）呀、

問、當初誰叫你站住的呢、

答、小格的呀（高鳴山）、

問、他倆人一同跑的嗎、

答、是、

問、什麼皮襖呢、

答、羊皮的呀、

問、什麼面呢、

答、毛呢的呀、

問、値多少錢呢、

答、能値五十元吧、

問、在檢査的時候、靡說是作什麼的嗎、

答、靡說呀、

問、拿槍靡呢、

答、靡拿槍啊、

問、現在你能認識不呢、

答、一年多認不准模樣、格頭能看出來呀、

問、都穿什麼衣服呢、

答、大格的（孫品三）穿青棉袍、小格的（高鳴山）穿洋服大氅、

問、搶完怎辦啦、

答、就近也靡有分所、我就回家啦、

問、你父親知道不呢（未完）

招募宣撫班要員廣告（通譯生）

茲依左記招募於北支方面服務的宣撫班要員

一、招募人員　二百五十名

二、招募地點　北京、天津、青島、山海關、錦縣、奉天、撫順、鞍山、大石橋、大連、旅順、安東、鐵嶺、四平街、新京、吉林、哈爾濱、金州、普蘭店

三、應募資格　凡年齡在二十歲以上三十五歲以下的滿華人男子有宣撫班要員的志願身元特別確實並身體健强解日語者

四、報名手續　左記之書類備妥後表記『宣撫班要員應募』至報名截止日前而提出之

1 親筆履歷書（毛筆）一份

2 身元證明書（所轄警察署長）一份

3 最近像片（半身脫帽橫四糎縱六糎）一張

4 滿鐵醫院、赤十字醫院及其他官公立醫院之體格檢查書 一份

5 身許保證書（二名以上）一份

五、報名截止　各地點全是試驗日之前一天爲止

宣撫班要員募集係殿

於北京應募者杉山部隊本部代交

於天津應募者天津特務機關宣傳班代交

於青島應募者青島軍宣撫班代交

於大連應募者大連滿鐵本社總裁室人事課代交

於旅順應募者旅順市役所代交

於金州應募者金州民政支署代交

於普蘭店應募者普蘭店民政支署代交

於山海關應募者山海關鐵道警護隊代交

於錦縣應募者錦縣鐵道局總務課人事係代交

於大石橋應募者大石橋街公署代交

於鞍山應募者鞍山市公署代交

於奉天應募者奉天鐵道總局人事局人事課代交

於撫順應募者撫順市公署代交

於鐵嶺應募者鐵嶺市公署代交

於四平街應募者四平街市公署代交

於新京應募者新京滿鐵支社庶務課代交

於吉林應募者吉林鐵道局總務課人事係代交

於安東應募者安東市公署代交

於哈爾濱應募者哈爾濱鐵道局總務課人事係代交

六、試驗日期

北京、山海關、錦縣　三月二十日

天津、安東、哈爾濱　三月二十二日

吉林、大連　三月二十五日

新京、旅順、青島　三月二十七日

四平街、金州　三月二十九日

鐵嶺、普蘭店　三月三十一日

奉天、大石橋　四月二日

撫順、鞍山　四月四日

各地點全是在各報名處由午前十時施行試驗受驗者要携帶文具、飼飯

七、待遇

1 合格者由杉山部隊宣撫班員月薪按其能力支給之由三十圓至百二十圓火食在戰時期由官給之其外對於有拔萃之成績者有不依另外議定之

2 新僱者自決定採用日（奉天集合日）起支給之

八、集合

1 決定採用者四月上旬於奉天集合（但是北京採用者直接於北京集合）

2 受驗並採用手續上所需用之費用完全自負

3 凡提出之書類概不退還

4 決定採用者之赴任旅費由軍部負擔之

昭和十四年二月　日

杉山部隊本部宣撫班

六個月日語速成（到検定三等）

一、目的　爲應時務之需要特設夜間速成班用最進步的巧妙的方法在六個月內可使學者由簡語學起得到日語檢定三等之實力

一、資格　凡初學或曾學而感覺發音、文法、會話困難者均可入學

一、教師　東京早稻田大學第一高等學院文科卒業台灣何金生先生專門教授

一、開課　三月十日起每天午後六時至八時

一、校址　奉天大南門外西崇文學院內備有簡章

感謝 奉天市大西邊門裡博濟醫院戒煙迅速

鴉片之爲害甚於洪水猛獸爲衆同胞所共知又爲世人所公敵者實緣人人感受忌除之痛苦而乏解除之良方也日復一日則形成不治之疾矣鄙自染芙蓉癖屈指八載雖欲戒而不愧近於報端見有感謝博濟醫院戒煙迅速一則當即趨赴該院欲一試嘗果於七日間將八年之煙癮一掃而廓之於不知不覺中安全解除矣此爲我國之醫藥發達亦該院長之靈心慧手有以致焉茲爲感激該院長之國手鳴報端而非爲該院介營業實欲使同胞咸知脫離苦海得登彼岸之捷徑也

奉天市鐵西南七路十六號　鳴謝人　王玉坤啟

自動車技術員責任培養機關

新學期每月一日十五日

新京自動車學院

新京寬城子二區（バス終點東一丁）電話（三）二四八八番

世界珍聞及其他

美密士失必河 人工縮短距離

號稱世界最長河流的密士失必河、這數年間據說縮短了一百十六英里、這是由人工實行的、由美國陸軍工兵隊掘鑿事業的結果、密士失必河的下流曲折很多、例如在密士失必州古林畢爾地方、對河口的直線距離、僅僅是七英里、可是迂迴竟達四十里、又在克爾庫地方、流十七英里的大屈折後、後來回轉二英里以內的上流地方、美陸軍工兵隊折掘鑿的、全是這類的地方、結果縮短了一百一十六英里河長、然而工事極其容易、就是在河曲的地方、爲誘導最初的河水、如掘開小水路、其後自然由流水的力量、形成了新河流、又因爲這種工事的結果河水的速度增加、就是在增水期裡、亦可以免去氾濫的危險、

美國酒排老闆 殺人貪色魔王

美國特克薩斯州聖安多哩俄東南十二里、第一百八十一號公路上、有一所白色矮矮的酒吧間、店主人叫喬易、在店門外泥坑裡養了六條鱷魚、小的三四尺長、最大的叫『哈里王』足足有九尺長、喬易每天把生肉喂養牠們、愛看牠們蠢然爭食的樣子、

喬易有很多的朋友、他老浮着溫藹的笑容、招呼客人很周到、吸引着聖安多尼俄的青年們呼朋引類而來、一九三二年五月二十四日、當喬易正在喂鱷魚的時候、他的老朋友曼孫跑來看他、曼孫突然驚呼道、『喬易、你把一條女人的腿喂鱷魚?我的天』!

『死胚、是的、你這多管閒事的傻瓜』!喬易惡很很向他唾了一口、一面使勁推他出去『你只當沒有看見這回事、懂嗎?假使你:哼哼、你也會變成鱷魚的食物、快滾出去』!

在這人烟寥落、靠近愛爾門得洛夫大牧場的地方、要和喬易作對是很危險的、喬易是當地大牧場場主的兒子、是力大如牛的一條惡覇、曼孫呢、一個本本分分的人、不敢在太歲頭上動土、果然像沒有看見這回事一樣、

喬易雇用許多妖艶女侍、他是蹂躪女性的魔鬼、以店主人資格、衆有壯健如牛的體格、女侍們對他是很馴服的、咪尼是女侍中最得寵幸之一個、她像招蜂惹蝶的一朶鮮花、許多『意不在酒的醉翁、』使該店生意興隆、可是喬易視同禁臠讓別人『可望而不可即』、

咪尼是個蓄有一團妒火的女郎、剛剛喬易却是個喜新厭舊的漢子、喬易看中了另一女侍褐色女郎佩第、兩個海誓山盟暗中相約偕老、咪尼發現他倆怪親暱的樣子、不由得怒氣沖沖、向喬易提出質問、喬易把她送回她的家、她的家住在特克薩斯州塞魁恩地方、這是調虎離山之計、他可以和佩第打得一片火熱了、

一九三六年四月八日、咪尼從家裏寫來一封長信、末段說『我執意要拆散你和佩第的姻緣、我知道你的厲害、我知道我的決意也許致我於死、但我決意叫叔父和我提起訴訟、這是你逼着我做的、你定能知道我是個說得到做得到的女子』

其實呢、咪尼還在熱戀着喬易、並無傷害他之意、這不過一封叫他回心轉意的恐嚇信而已、喬易果然胆怯、把她料回來、向她表示單純熱烈的愛、一天、喬易邀她往克利斯提去游泳、還帶着黑人克利夫同去、克利夫是喬易所用的非洲人從來不多說話、對主人絕對服從、

一九三七年一個清凉的早晨、喬易駕着車子、向美國一八一號公路之東南馳去、他默默想着、『咪尼知道我的事太多了而且好管閒事像佩第多麼柔順只要把啤酒瓶向她頭部撞一下她就懂得厲害』(未完)

美奇鷄產怪卵 形狀是電燈泡

在美國拉塞威爾地方、有一名教客拉克的農夫、在他飼養的鷄羣中、有一匹形狀很奇怪的鷄、產生的卵爲電燈泡形、爲三寸許、尖端膨脹、中間低凹末端亦有一小錐、其形完全與電燈泡相似、一時傳遍全美洲全國之人民皆趣赴該地、以先睹爲快、後經客拉克視爲診品將此卵鄭重之送往華盛頓勤物學會、以供外人展覽、

華北各地處置孫文像片三辦法

北京訊云、行政委員會頃通令京內外各地方長官關於處置孫文像片辦法三項、飭屬一體遵照、茲採誌辦法內容如次、

一、永久固定者(如銅像之類)仍照舊、

二、政府各機關學校、及其他公共場所、如含有禮拜性之單獨像片、應撤去、收納於不惹人注目場所、或燒棄之、非單獨而屬於集會團體之像片、則認爲無礙、

三、民間所有者、依照前述主旨、漸次指導之、但無須强制、(上圖孫文遺影)

蟄廬劇談(三)

這是何等的洒落而幽默的文章啊、不過曲高寡和、有多少人能聽明白呢、所以今日碩果僅存的祥慶社、韓世昌、白雲生等、當時每人唱兩齣崑上座反不如一個二路坤角、皮黃劇名曰亂彈、因其湊合崑腔、越調、漢調、徽腔、秦腔而成、故曰亂彈、曲中如吹腔、在崑曲中名曰梆子、而南梆子又由秦腔脫化而出、一般人都說、二黃腔是湖北傳來的所以又有湖廣調之名、又有人說二黃是出於徽調高撥子、故又有徽班之稱西皮出於秦腔、因爲二黃糸沒有西皮糸、秦腔亦有西皮糸、而無二黃糸、故說西皮是秦腔的轉變、曾聞老伶工說、平板二黃是由弋陽腔轉變的、因爲弋陽腔入安徽最早、按平板二黃確與弋陽腔相近、此說亦有理、二黃的行腔最複雜、出於崑腔爲最多、那是自然了、而借用秦腔弋陽腔的也不少、尤其是在近年、因爲譚鑫培油腔滑調、由於四大名旦的要腔耍板、演出的新奇腔調、大有包羅萬相、無所不融滙的、往往在一齣戲裏、加入許多奇異腔調、來作陪襯、但是北京伶人演戲的工夫較深演來也很恰當、不但不覺逆耳聽着反覺逆耳、若是崑腔裏加一段二黃簡直的就不成話了、雖然理解是這樣、可是事實上崑腔、弋陽腔、秦腔漢、調、越調、反被二黃腔戰敗了、榮慶社的郭逢萊故後、七腔即無人演唱、汪笑儂作古、漢調則絕響、郭寶臣(元紅)死後、梆子班繼起無人、只有二黃班人才濟濟、獨覇舞臺、青年淺識之輩幾不知二黃之外、當有其他各劇也、

二黃驟起於乾隆年間、至道光大盛、時有三慶、四喜、春臺、嵩祝成四大徽班、但該班亦以崑腔爲主體、每日所演各劇、崑亂各半、有時也加一齣高腔、迨至咸同年間、程長庚、盧台子、余三勝、張二奎、王九齡、小香等出演、徽班盛行於市、而崑腔則一落千丈、僅有醇親王所組之恩慶科班、繼程等之後、老生則有袁福堂汪桂芬、孫菊仙、許蔭棠、譚鑫培、隆長勝、李七、李五、三麻子、淨角則有何桂山、兪菊生、金秀山、穆春山、劉永春武生則有楊月樓、黃胖兒、旦角有時小福、余紫雲、順林、陳石頭(德霖)、田桂鳳兒、小生有德君如、王楞仙、丑角有赶三、羅百歲、劉春兒、老旦有謝寶云、双子、龔雲甫、後來又有賈洪林、劉鴻聲、龔桂仙、張都庭、時慧寶、王瑤卿、王鳳卿、恰雲、素雲、余玉琴、路三寶、馬德成、訥少仙、麻德子、張黑、瑞德寶、蕭二順等、近年來又有楊小樓余叔岩、梅蘭芳、程艷秋、尙小雲、荀慧生、姜妙香、譚富英、王又宸言菊朋、馬連良、高慶奎、王少樓、麒麟童、貫大元、金少山、小翠花等、在這幾十年之中、二黃班人材輩出、宜其在戲檯之上長期稱霸

二黃班之能壓倒其他各劇、共最大的原因、還不在人材衆多、而在他的唱白、都是平凡易懂、合於大衆化、正與崑曲成反比例、至於辭句講不講、那是另個問題、即如那『包文正打龍袍如同臣打君』按說這句曲子、既然沒有講兒、而又不合理、試問還有生前自道諡號的人、打龍袍如同臣打君、

甘地翁絕食停止 問題解決見曙光

【孟買電云】圍繞於拉吉可特王國之印度國民會議派與札可萊薩布王之政治改善問題之確報、依甘地翁之絕食示威、已達於最高潮、而憂慮事態之林利斯嗐烏總督即命國英駐在官、奔走、於國民會議派與札可萊薩布王間、調停結果、甘地翁遂客納總督之要請、即於七日下午二時半停止絕食故對問題解決、已見曙光云、

故都郊外綠化計 栽植櫻樹六千株

【千葉專電】擬於北京郊外綠化計畫地、種日本櫻之苗木六千株、八日由芝浦出港之龍興丸輸送往華、此舉乃千葉縣東寬鹿群川間、村中里柳常八氏、日前赴華北方面旅行之際、關於綠地計畫、植樹、受軍部方面之委囑立即慨然答曰、

櫻樹乎、本人經營之洋槐農園有苗木、決然獻納、近今歸國、準備已竣、聞該農園岡田主任技師同道赴華云、

國民性

在酒排間裏、啤酒盛得滿滿的玻璃杯中、發見一個蒼蠅的屍體浮在裏面、

美國人馬上會反問、『這一杯啤酒該値多少錢?』

法國人把蒼蠅取出、一腳把牠踏爛、同時大罵侍者、

英國人正色地說『重新來一杯』、

德國人把蒼蠅丢了之後、喝這杯啤酒、

西班牙人不喝一口、付了錢就走、

女子到牙醫那里去裝牙齒的時候、

法國女子問道、『以後容顏會改變嗎?』

美國女子因爲是富于感情的所以問道、『裝起來痛嗎?』、

德國女子是經濟家所以問『這個得化多少錢呀?』

英國女子是一本正經的、所以一聲也不問、

意大利文學懸賞論文 日本隅元氏獲榮冠

【東京七日電】爲奬勵日意兩國文化的親善並日本研究意大利、去年意大利駐亞極東協會、會募集第一回廖奈德達賓齊賞懸賞論文近今關於其受賞者、經六日以奧烏里齊意大利大使爲委員長之審查委員會、決定隅元謙次郎氏論文『明治初期來日之意大利美術家及其功績』中選、不日即舉行六千里拉(國幣約千圓)之賞金授與式、該式當在意大利大使館舉行、最初獲得榮譽之隅元氏、昭和三年東大文學部美術史科卒業現在文部省美術研究所勤務、爲一青年學子現居品川區大井瀧王子町、

燕京埋香地 改闢商場

北京訊、前外城隍廟附近南下窪子地方、有極大空地一塊、方圓達數十畝向爲叢葬妓女之所、當局自禁止城內葬埋死人後、而南下窪子已成無用之地當局以邇來市面繁榮、天橋市場、大有地窄人稠之勢、特飭衛生局將該處平墊、有開闢商場之訊云、

在海州北方洞窟 發現黨軍武器庫

【海州電云】海州北方約一公里之地點、有稱爲正林寺山、之高約二百公尺之岩石山、正山側面約五十公尺之處、有一廢寺其旁、五公尺地點南方、有一奇異之直經約廿公尺、長約五百公尺洞窟、此洞窟內、可收容三千餘人、進至深處、有住宅、食糧倉庫櫛比、不知凡幾、約在三百公尺地點、左右兩面、有無數之武器箱、散亂各處、判悉此處當初爲海州守備軍兵器廠所在地、蒙蔽一般住民之耳目、在此洞窟內黨軍、製造武器、並爲貯藏倉庫、

南滿飜譯學會 招生

◎陽曆二月廿四日第一學期開始日語專門
◎報名日期 二月二十三日截止
◎實習部 午前班 初等科中等科高等科各科新班 午後班 高等科專攻科各科插班
◎函授部 高等科專攻科各科函授班隨招隨到隨試
◎寄宿舍 本學會爲遠道學生起見備有宿舍
△簡章 函索附郵票四分即寄
校址 奉天南二經路南頭 電話(2)一七八八 振替奉天二八〇九番

臨時政府認可 北京電報學校招生

緣起 奉天電報總校由大同元年創立已歷六載卒業學生九百餘名多半任職各鐵路局及各地觀象台茲因總校校舍租約期滿已呈請停辦惟對於我滿洲有志入學者特假北京本校廣爲容納並格優待
資格 凡國民優級學校卒業者得入(預科)國民高等卒業者得入(本科)卒業期各科均定一年凡公私立學校卒業或修學有證明文件者准予免試入學同等學力者亦可
開學 三月十六日(舊歷正月廿六日)免試生限開學前二日持証件報到入校
食宿 本校爲便利遠道學生起見特備有宿舍及伙食
校址 北京和平門內西順城街樓房(今是中學舊址)電話南局一八八號另有詳細簡章索閱郵票五分即寄
校長 韓澤五
顧問 岡庄太郎

滿洲國政府公認 奉天職業養蜂學院 招生
科別 實務科 男女同收函授科
開學 現已開始三月十日以前隨時入校
校址 奉天市大北邊門外中央馬路北『簡章附郵票二分』
出品部 蜂種巢礎蜂具巢礎機黃蜡分讓

招補習生廣告
◇名額 五十名
◇資格 國民優級學校卒業者
奉天慈育職業學校附設 國民優級補習科
◇科目 滿語 日語 算術
◇入學日期 三月六日起至三月末日止
◇地址 奉天市小南關紅卍字會街 電話(四)二四五六番

君欲前途事業進展?快請到
神相亞希夷處談談吧!
就能明瞭一生一切的一切啦
他的特點口直心冷與普通術士家迥然不同的所談已往的事跡眞是歷歷如見無不令人拍案呼神遇有憂疑不決之事當時即能有意想不到的解釋決不能使來賓有向隅之疑請試談便知平常卦三角〇草談命相各一元〇大批八字拾元〇詳批拾五元〇外埠函批潤資先滙五日回件務將生人地址書明
寓奉天市小西城門外電車路東 亞希夷談相處

感謝治愈眼疾介紹良藥

啓者敝人早患眼疾時犯時愈近因眼疾復犯比以前加重頭痛目昏睛漸雲矇遮滿視物不見動轉難移幸經各處名醫治療迄未見功效後經友人李君介紹康家藥店專門眼科聖藥發明有年治愈之人成千累萬敝人急往購內服保目全晴丸二盒外用造明水藥一瓶內服外上連治十餘日大見功効翳障全消痛苦若失誠乃妙藥欣喜之餘謹將敝人肖像登報鳴謝並藉傳該藥功効之偉大並介紹同胞患目疾之指南無論遠年近月諸般目疾請速購此藥或函購均可俾早除痛苦而得登樂園也地址奉天市小北城門塔寺白東德家店即安函購每盒郵費國幣二角
藥價保目全晴丸每盒國幣四元造明睛藥每大瓶八角小瓶四角
鳴謝人現住奉天市日站琴平町 張純嘏啓

新式 簿記招通信學員
人非有專門學術不易在社會上立足欲學急於需要之專門學術又因維持現在的環境和職務而又不能離身惟有投入本會函授部學得一新式簿記爲最好良機因爲通信教授第一不拘時間第二不曠正業詳細章程請附郵票四分寄交新京中央郵政局私書函箱第八四號本會取即寄(通信時務將回信地址詳細寫明)
駐京大連銀行簿記講習會函授部啓

瀋陽醫院
內科 小兒科
其他各科一般
病室完備 入院隨意
院長 醫學士 陳鴻謀
院址十一緯路三經路南胡同口潤安里一號

馬二琴調經甘露飲
赤白帶下經脈百病
每瓶壹元 每打拾元
奉天市大南關大街馬二琴發行

漢醫高秀山善治婦嬰兩科雜病
治淋根藥 淋濁淨 主治淋病清毒止根如洗淋 每袋六付壹元(每打十元)
咳嗽良藥 育肺寧 主治養肺止化痰定嗽喘 每袋六付壹元(每打十元)
奉天北市場大觀茶園南邊路東天慶堂藥店發行

最新發明 胖腫良藥
安全消臌散
奉天省公署化驗許可 奉天警察廳註冊專賣
主治一切胖腫水臌氣臌單腹脹等症均有特效
定價每盒九付國幣參圓 加料每盒國幣伍圓
總批發處奉天市大東門裡龍王廟胡同門牌六號 漢醫王景泉啓
外埠函購・不加郵費・信內附欵・須要掛號

招免費生
奉天省長認可 打字員養成所
一、速成班二個月畢業、普通班四個月畢業
一、學科完備實習科凡康德五年新發明打字
一、機及現在各機器流行使用各式機器無一不
一、專爲發揚協和精神更於教授時間外派送日語
一、專門學校隨學生程度選科深造一律免費
一、開收女生便利外縣學生隨到隨收有宿舍
一、有志學打字者請注意學校之選擇勿自貽誤詳細備有入學章程函索附郵即寄新生三月
一、本所原名『奉天打字專門學校』代打文件
校址仍在奉天市小南關柴草市

打字招生
奉天日滿打字學院『原名日滿打字學校』
本院特點 新式機器、諸多俱全、打字機擴、使用便利、日滿兼習、能學完全、優良教師、設備齊全、女子希望
充打字員者速來學打字勿失良機入學手續年齡程度均不限隨到隨收免試不收考費假日語科免費
本院備有清潔樓房宿舍數間詳細章函索附郵票二分即寄(本院代打各界文件)
院址奉天小西關國民優級學校西隣樓房便是

急募採用教員(師)廣告
擔任學科 土木、建築、繪圖
採用人員 四名
資格 限工業專門學校以上或大學
提出文件 履歷書一份像片一張來校接洽或函商均可
新京永長路南側 新京東亞學校

奉天日語學院招生
科別 中等日語專科、附屬商業科
開學 現已開學、國曆三月十日以前隨時入校
校址 總校奉天小西邊門外 分校奉天大北邊門外中央馬路 總站北大紅樓

虎骨花蛇藥酒
頭痛一藥
專治偏正頭痛各神經痛及暈眩更能消除鴉片癮者體內之積毒每袋三角每打三元函購每次郵費壹角
虎骨熊油膏
專治腰腸四肢痠痛胃腹寒積痞塊腎寒宮冷經痛帶下等症每張壹元小張六角函購每次另加郵費壹角
老福順堂

痔瘡藥
化痔散 外敷 土龍
化痔膏 外化痔
●適應症 肛門一切症 各種痔瘡痔漏脫肛大便下血走血 ◇函索痔瘡圖說明付郵票四分即寄
奉天大西關大街北頭路北一〇九號 張三多堂藥店

全治皮膚病
天恩水
皮膚病靈藥 天恩水因有
●殺菌作用
●消毒作用
●收斂作用
●潤膚作用
天恩水藥價
總發售處 東京藥院

文藝

海與兵隊（四）

……火野葦平著……（雪笠譯）

廣東進軍錄

施行燈火管制。在暗淡的燈光下。我把一本放在船室的舊雜誌書皮一扯。竟有一張卷頭畫照片。映到我的眼簾裡。那是一張小女孩子和男孩摘着柿子的圖畫那個男孩子把四五個出出着的柿子。壓在小孩柿胸前抱着像是姐姐的女孩子伸着腰兩隻手襯到柿子那。蕓露着嬌嫩般的在微笑凝視着。像赤象牙珠似的柿子。在柿子樹上還剩三個發光。於是。我便把這張卷頭畫扯下來。貼在袖珍日記本上。我給那個小孩題着。

『酷似臉我的孩子們。也在秋陽裡。伸出胳臂要摘柿子』我上到上甲板。在月光裡睡了。

十月×日

一大群海豬。衝着船這邊成直角遊過來。它們像要襲擊船體似的。從遠遠的海上把波浪的顏色弄得漆黑。一而跳到波浪的當間。一面奔到近處來。有的時候。三頭一夥。三頭一夥的排得挺整齊。跳到海上。又扎濛到波浪裡。在又近邊一點的地方。也是同樣的跳躍。在一望無際的海上。已能看見不認識的飛躍海豬影姿了。

頭一回讓兵隊洗澡。是頭一回。也是最後的一次入浴。是把海水燒開了的。浴室很窄邊。所以。卻像洗濯地瓜一般。泥 垢都滿漬着。所以。身體竟滴 浪搭拉着。人多混雜。那得慢慢的去洗。只是敷衍一回算洗了罷了。

聽說軍艦捕獲了四隻奇輕的帆船。我們的針路。是完全在躲避着第三國汽船的航路。所以。連一隻船船也沒有碰見。

天近傍黑。水平線上。已微微的能看 得見山的 影姿了。上到上甲板一看。毗着右邊的水平線上。有着三隻帆船。左邊的稍近處。也一樣的並列着兩隻帆船。等用望遠鏡一看。那個右邊的。是一個張着像茶褐色風箏一般布帆的大帆船。像是和我們的方角在逆進着似的。左邊 的那個。是漂在 殘陽燦爛。閃耀奪目的光裡。看不清是在衝着那方航進。那前方能看得着的島影。大概是香港領域的南端。或是白耶士灣的西岸。

我們期待着軍艦。一定去捕拿這幾隻奇怪的帆船。島影漸漸的大起來了。警戒着我們兩 側而在前進着 的軍艦。加快了速度。出到船團行進着的前方。見從艦尾咕嚕咕嚕的吐出來了白煙。把海上竟張成了一片又厚。又高的煙幕。前方的島影。叫煙幕遮避得不見了。帆船竟被放棄過去。

『這一帶是有名的海賊產地』。事務長對着植田少佐說。

『那些帆船。也興許是海賊船哪。可是。變了裝坐着船來的東西們。比那個還困難呀。裝着像客人似的臉坐着。毗着時機便占領了船。然後。手槍突在船長的脊梁上。又叫。往右開或是往一直開。逼着船往自己個的根據地那邊走。讓你使勁的加着速力。咕冬的便坐礁到海岸了。法子是特別的毒辣。這回上陸的白耶士灣住民。多半是海賊啊！』。

聽說 着話。白色 使黑起來。我們的船團。也像漸漸的進到 白耶士灣的 進口似的。

我回到船艙來。在薄暗的燈光下。整理了身邊的零碎東西。從背囊裡拿出來一件新的汗衫 和褲叉換 上。然後又剃鬍鬚。在海濱那能起來甚麼樣的事態？我們是甚麼也不 知道。說不 上怎回事。船裡竟覺有一種緊張的空氣。在行着種種的準備。像老封君似的兵隊。於今也滿滿着不安的表情。

『沒有甚麼啊！』也有的像在生氣般的說着。

『水的涉淺可不是怎樣。水能有多深呢？槍子來了是沒有法子。可是水深可怪遭人煩的呀！

『………』

『………』

忽然。我竟想起坐在別個船上的原隊。和以前是我部下的兵隊們的事情來。杭州灣上陸以來。和我在一個部隊的兵隊們。以後我們便在杭州決別。尋思這回不能湊合到一塊。可是。復歸原隊同時。我竟被命爲××部的勤務終於又離別了。我深深的覺得我像 是一個 寂寥的人。同時。從心念願那些兵隊們能平安上陸我早着便點睡下了。

十月×日

是一個美麗的早晨。自從乘船出來。我還不曾感知的海。空。太陽和雲彩的美。於今已是能手了。這些自然美的超絕變化。想必是熱帶特有的空氣的行爲。它們的天都呈着不同的面貌。竟會使着兵隊們驚奇。我過了一年多的戰場生活。像這樣對於自然美驚奇的兵隊。還是頭一 回看見。我 隊裏的兵隊。在戰場上對於自然。眞是一眼也沒有睬過。

若是說。『有三隻 鷄』哩。或是『有個賊列列的大肥豬。』 哩就是稍 微乏一點也立刻便要瞪起眼睛。站起來。對着獲物殺去。『綺麗的雲彩流着』哩或者』可愛的花開着』哩。對於這些不能頂 飯吃的東西既 便你說。竟會 連一個回音 也沒有。在淒慘的戰場上。兵隊於無意識裏能得到自然風物的慰藉。固然是極不平凡的事。然而。直到於今。他們對於現像現在海上的樣子。卻沒有興高彩烈過。

可是。這些日子。兵隊對於在碧藍的大空。現出樣樣形狀。發着光耀而白銀似的雲。或是它受了風吹轉眼即變的形態。黎明。斜陽映着的大空。蒼海。和那搖映着樣樣顏色。沿着盤紆爬去的波浪。卻又要特意從船底下蹓出來眺 眺望得 眞 是入神。

『龍昇天的雲彩啊！』

等誰這樣一說。兵隊就忽嚕忽嚕的湊到一塊。把視線順着那個手指頭尖送去。兩三個漆 黑得挺不好 看的兵隊。攀着膝蓋。像是很逍遙自在的樣子在議論着。

『這個海的顏色。得算是甚麼色呢？』

『青色唄！』

『知道是青色啊。得叫藍青罷？』

『一抹青啊』

『是不是叫染青呢』

『綠色喲！』

『我看是深綠！』

『是叫甚麼呢！是像日本畫顏料『那樣有莊嚴 的顏色啊！』

『那倒是呵。說是還能有斤量』

帶着那樣顏色的波浪。在船的四下衝起很重厚似的彎曲。向着海島峰擁迸着淒然的飛濺折回來了的波浪。剎那之間。便在水濱飄然的消失。

夜。

在月明的海上。施引了舟艇的訓練。等一眺望海上。叫月亮琼奪。卻像是一面穩穩靜靜的湖水一般。可是。等一看舟艇接着鐵梯。穿着武裝的兵隊。一個換着一個在那換鉛。海上卻是很大的波浪。舟艇離了鐵梯遠去將一顆眼尋思是到了。便起了很激劇』的聲音。 呼的淹沒。兵隊對於換船。卻是辛苦得很。又像要換在船上。又像要掉在海裏。毗着眞有點替他們擔心。剛才都換坐上。機器便響起爽快的聲音殘留白煙幾縷。向着集結地駛去了。

——未完——

菲力伯

（續）　（陳皮）

少年時。他是悲觀者。中年他明白了。發現創作快樂。的一千九百零九年十二月二十一日。因腸炎症。死於巴黎。祗三十四歲。

菲力伯對於自己小官吏生活。是很不滿意。他說『當時我的生活。是一筒十分漠然的：……幸而少量的酒精。給與了我慰安』。他沒有戀愛也沒妻子。所以他認識自己天禀。不甘抱棄。利用了短促的不幸生涯。把社會中的下級生活者。描寫如實的映在大衆的眼簾中。他的文學特長。描寫人生。是由實蹈中採取。關於他的作品好壞。堀口大學的菲力伯傳記中有一段批評。大料如此（採自法國代表平民短篇集之序中）。

『他的六篇長篇小說和百篇小說。都是證明天才的不能被境遇所抑壓的證據。他明示出沒有教養及傳統的靈魂。也是能使開藝術之花的祗有學問而沒有創造力。還是無用的。他是一箇最初明示出作家。不需要博識和空想的英雄。他的文學。一切都是他的所謂。『我所生活着的世界』的文學。他出生窮苦之家……所以他能以他們爲標本而描寫無產者。他給法國文學的題材以一個轉的機會。他給當時作家一個教訓。在伯爵夫人的戀愛以外。是尚有文學的世界。他的文學。是由實生活中產出來的。這便是他的所長。便他作品的永遠性。他所描寫的人生。是活的人生。不是用頭腦及紙筆造。出來的人生。我們從他的作品中。常感到眞實的人的靈慧。他在近代法國文學中的獨創。就實在此。當描寫一個人物的時候。他是完全深入至那人物的模特兒的皮中……他的用模特兒自身的心理。來觀看模特兒的人生是成功的了……』。

由上述我們便知他描寫人生是怎樣強烈的眞實味。題材是轉化法國文學的題材。所以先是給人不注意和死後的重要。

有人說。他的作品風味。像莫泊桑。但不使人晃迷。比莫泊桑還沈毅。素朴。他的題材。描寫得溫柔像慈母使我們看到無言微笑。所以強於使我們冰冷是的莫泊桑

——三九立春寫於遼陽——

出了詩集的人 （3）

—捷克・查赫作—　（莊譯）

『我真想不出。爲什麼竟會有人。去理會這些毫無意思的東西。而且。這裡面又決對沒什麼新鮮出奇的。這些幼稚有的作品。據我看來也顯出他們是多麼缺少創造力。除了陳腐的裝飾。以外什麼都沒有了那些星呀。鳥女神：…都不過如此』。

『我可以斷定他們在談論我那本詩集哩』。我們的詩人。心底暗暗地感嘆着說。

『好。看。這兒也有一條龍呢』。

『他們正談論到。我那篇龍的寓言呢』詩人這樣想着

『倒是日本式的』。

『也不是完全創作的』

『我也還樣想。我可以打賭冊集子裡。至少有三分之一是模做的作品』。

他們把話題又轉向到別的地方去了。

詩人站了起來。在他經過那些年青的人的面前時。他特意地看了他們一眼。帶出一種卑視的態度。正這時。他看見他們當中有一人。在翻着一本冊子一本外國郵票的集子。

我們的詩人。時常到一家殷實的人家去。到那邊去教鋼琴。他的高足是位年輕的小姐。我簡直不能用我平淡的筆墨去形容出那小姐的美麗。你們只要把詩集裡的第一首詩。翻出來一看。就會知道了。在那首詩裡。他用了。黃金和白雪。夕陽和朝露。描繪出那位小姐來。他更用了頂美麗的金鋼石輟成的詩的花冠。加在她的瑩然的雲鬢上。

這位可愛。可羨的小姐的父親。是一位很有名的民族主義者。他是受着全體民衆愛護的一個人。許多的機關和社會裡都有着他的名字。而他又是國民通俗教育的首創者。他的相片。陳列在許多書店的玻璃窗裡。下面更題着『民族的盾和劍』也就是民族的個性和語言文字』他至少該把本國的文學書籍裡比較優良的買了來。自然哩。我們詩人所寫的那本詩集。一定在裡面。而他所摯愛着的年青小姐。也一定會看到的。也許。在看過序言以後。那詩集裡的所表白出的最誠摯最熱烈的愛。早已打動了那位小姐的心。

帶着一顆跳動着的心。時人走進了那間屋裡。

她向着他走來。手裏捧着一本裝訂得很講究的書。

啊。果然。不出意料。這不是最顯明的證據嗎？

『像這樣的裝訂。不知合您的意嗎。瑞勞特先生』

『啊這些拙笨的東西。要加上這些華美的裝飾。在實是太不配了。』

『不見得。吧這裡很有點美好的小詩哩。昨天晚上在我就寢之前。我看過兩首哩

瑞勞特在想像着。那本詩集放在她雪白的胸上時的情景。他的心因過分歡樂的而顫抖了。漸漸地跳動起來。從他的也在發顫的嘴唇裡。說道。『您喜歡那頭一首嗎』。

『哈。哈。』地瑩然發出一種有趣的笑聲。

『您爲什麼笑起來了據您看來。這首詩沒有什麼命意嗎。一點都沒有嗎。這首詩裡所描寫的人兒。身材。脖子。眼睛。都是您素來所熟知的。讓我說實話吧。就是您從您鏡裡所見到的那個人還還都辨別不出嗎』。

『什麼。您這話簡直大侮辱人了』。那位小姐生着氣的說着。『您恭維得不太對瑞勞特先生』。

那位倒霉的詩人。碰了一個好難堪的釘子。他看了看她手中的書。在那本書的封面上畫有一束金色橡葉的花圈。當中有一行德文的標題『曹佛戈詩集』。而這詩集裡的第一首詩裡所描寫的是『詠我的安哥拉種的野貓』他才明瞭他的美麗的高尺對於他的詩集。連一點欣賞的意味都沒有呢。他穿過了那間屋子。這時。可巧遇見了她的父親。他請他到他的書室裡去。

這位年老的紳士。莊重地坐在一把圈手椅上。隨後請瑞勞特也自己找一個位子坐下。

『我已經看出來。您眞是一個很有天才的青年』。他起始和藹地說着。

瑞勞特有點驚悸的樣子。他吶吶地回答不出什麼話來

『我現在很想請求您一下——爲着一件我們倆都看成是神聖的事情。那位樂天的父親接着說。『您沒看到我們的民族精神。現在已衰弱了嗎。現在。到處不都是些萎靡不振的景象嗎。在現在爲着去挽救這種風氣。而且在民族間燃起一支火來去引起那神聖事業的火來。爲着這些。如果在俱樂部。或政界的途上去援動起來。是全然無效的。我們一定得返到大衆之間去。就憑着火一樣的舌頭。向大衆去演說。把他們古代地語言。文學。文藝。科學——這些是他們所沒具有深知的權利。指示出給大衆看。並且。用着激昂慷慨的言語去鼓勵他們。您也願意把您的天才也供獻到這方而上去嗎』。

那位詩人。倒吓了一跳。原來是這麼一回子事呀。年老的紳士已拜讀了那冊詩集現在是正在激動他去做愛國的詩歌哩。『民族的盾和劍也就是民族的個性和語言文字』。

經過了這一天的奮鬥之後在當天的晚上瑞勞特做了一個夢。夢見他寫的所有的詩集。都回到他身邊而且含着淚的。嚴厲地埋怨他。說他不該把牠們刊印出去。

『我們打算加幾頁新的封面。新版就要印好了！』一年後。這是他從書店裡得到的安慰。『我們要把這書。寄於一切愛好文藝的主顧們——雖然。我能料得到其中有幾本。是會埋沒在灰塵之中的』（完）

福昭創業紀　儒丐著　近刊

本書爲文壇老將儒丐先生之傑作亦即榮膺本年度民生部大臣文藝賞的名著內容敍述清朝開國的偉績全書共有十六萬言分訂上下兩冊誠本年出版界最豪華的刊物

記蒙古民間故事　山本守著　辛嘉譯（近刊）

本書專門記載蒙古的民間故事將遊牧在水草沙漠之間的實際狀況作一忠實的介紹以及從印度傳來的神話無不搜集可視爲東方民間哲學的『採風錄』

滿洲歌曲集　本會選定價九角五分

本書特蒐集自建國以來我國民間流行的歌曲以及友邦日本的名歌世界各國的國歌等共一百十一首附載樂譜裝訂美麗實爲愛好音樂歌曲者之完善資料

杜詩授讀　羅振玉選　近刊

本書爲羅振玉先生精選唐代唯一詩人杜甫的詩歌共一百首如其五古七古五律七律絕句排律等等無不蒐集誠爲研究杜詩的扼要讀本

東方國民文庫

發行　滿日文化協會　新京大同大街大興ビル

販賣　滿洲圖書會社　全國各大書局

太陽燈

太陽燈光線療法之効果由新聞雜誌及無線電等都能見一般人早已有所諒解可謂無人不曉實用者亦在多數此點可請放心而且價格低廉一台僅二十五圓種種樣式完備無論若何難整之慢性病於家庭即可實施治療一日一回治療費電力料共六分錢之右左

奉贈商品目錄　東京下谷區西町小學校正門前　製作元　日歐商會工場　電話下谷四四九一番

德國西門子醫療炭素線特價出售改造修理交換便宜　一層太陽燈陳列所免費　每日午後一時實驗　丸內松竹前　開設光線治療所希望者　東京市本鄉一丁目電停前　東京市立　市電氣研究所　本鄉光線研究所　奉贈規則書　辦理

德國醫學博士　葛納克大夫

前德國漢堡巴恩拜醫院院長一九四三年任南京中央醫院療顧問一九三八六年後任北京清源醫院師近應友請奉應診

治療科目　內科　婦科　小兒科　皮膚花柳科

門診時間　每日由上午十一時至下午一時　由下午三時至五時門診國幣二圓　星期日由上午十一時至下午一時本大夫精通滿語　診費國幣貳圓

地址　商埠三經路（三經路郵局）斜對過　電話二二一三八五

大贈送

鼠瘻指南內容豐富　患鼠瘡者救星附來郵票二份即寄不悞

男婦患瘰癧鼠瘡氣瘰不可不看　患此症者不可不服瘰癧內消丸

奉天小北關西下窪子令胡同門牌四十四號　王康士

對與中下商工家通融借款　東省實業株式會社

不紹介人希望借用者本接直來社接洽須

奉天市浪速通三十一番地　新京市大同大街東拓ビル內　撫順西九條通五七昭盛號內　哈爾濱地段街東拓ビル內

度量衡　奉天小東門裡大街門牌二〇號

渡邊組商事部

話電四・三九七六

凍傷良藥

家庭常備　如意膏　撒可喜龍　サキ

皮膚病科・花柳病科　肛門病科・外科一般　レントゲン科（入院應需）

奉天琴平町八番地　長井医院

院長医学博士　長井清一郎　電話（3）長　二九九二・六〇四五番

百用百效　心腹藥

心腹病症　百用百效　多年胃病　信者得救

此藥專治　壹膈轉食　嘔吐酸水　時常打膈　心腹膨悶　兩脇攻心　刺痛　及心口疼痛　心腹脹痛　積聚癥瘕蟲積寒積　食積水積　氣積血積　肉積而積　因氣胖腫　諸般膨症　腹內病塊　以及肝氣不舒　消化不良　停食停水　氣滯血瘀　心腹一切病症速服此藥　平肝順氣　開胃健脾　化積消聚　散瘀除瘕　去寒退熱　增進飲食　潤腸通便　消除煩悶　舒暢氣血　通暢百脈　凡係氣裹食所得　等症服之　無論老幼　累年月日者　皆能治之百用百效

外埠函購概不加郵費每袋壹元半打五元

總發行　奉天大東門裡華行胡同　德春堂藥店

止咳化痰　理肺　定喘

隴西氏理肺丸

痰喘咳嗽是秋冬的常病　感冒就是這種肺病的大原因

是止嗽化痰嗽的有効藥　是痰喘哮吼的大救星　是肺病的預防良藥

適應症

肺病咳嗽　風寒咳嗽　房勞咳嗽　積年咳嗽　咳嗽吐沫　痰飲咳嗽　感冒咳嗽　經冬咳嗽　咳嗽吐血　咳嗽氣促　痰喘咳嗽　肺癆咳嗽　節令咳嗽　痰中帶血　吐痰腥臭

本丸是肺癆病的大敵是痰喘病的福音隴西氏理肺丸爲本堂漢醫李慶陽先生發明並善理婦女小兒各科

定價大盒國幣二圓四十丸　小盒國幣一圓二十丸　詳細說明函索附滿洲郵票四分即寄

總發行處奉天大西邊門外　鴻育堂啓　電話二三三五一號

百聞不如一見

性爲人生有至密切之關係故人不知性亦恥也欲知性者盍往一視

關於性的藥品及器具應有盡有　△專治生〇器不全△專治弱小性慾減退△物理的及電氣治療具△各種藥品△各種器具△產兒限制器具△家庭和睦藥品△解絕男女性的煩惱珍奇器具△通經藥△關於性的參考書畫

通信照會四分郵票封入函索詳章付郵票四分即寄

『答函封筒不書性百貨店』

新京名物　性百貨店　新京頭道溝富士町二丁目　窖庫　飛　涘塘　左近

奉天商工銀行

本店	奉天市城內軍署街四五	電話代表	四—三〇二二
十間房支店	奉天市商埠地三經路四三	仝	二—二〇七八
商埠地支店	奉天市商埠地馬路灣東一二	仝	二—三九六一
平安通支店	奉天市平安通一三番地	仝	三—四六三一
哈爾濱支店	哈爾濱道外正陽八道街	仝	八—一五一一
鞍山支店	鞍山市北三條町三六ノ二	仝	三四三三一

營業項目

（存款）定期活期通知特別活期各項存款

（放款）不動產抵押商品抵押貼現等

（匯兌）國內國外電匯票匯

（其他）代收款項及其他一般銀行業務

各界適用　人人必備

醉世大觀

人事多端　社會複雜

一人之知識有限　萬事之變化無窮

若無專書指導　實屬難於應付

本書——是醉世立身的指導

本書——是應付環境的南針

全書百萬餘言：條條切合實用

本書要目

第一種建國精神　第二種謁候文件　第三種謀事文件　第四種喜慶文件　第五種聯對文件　第六種喪葬文件　第七種通信文件　第八種契約文件　第九種雜用文件　第十種家庭會計　第十一種營業會計　第十二種商業文件　第十三種營業函件　第十四種商業廣告　第十五種公文文件　第十六種一般文件

△支目繁多　不克備載

洋洋兩厚冊…裝美麗精匣

實價壹元五…特價壹元正

外埠函購…寄費壹角六分

奉天中央書店出版

奉天大東書局總代售處

賢妻十律

（波兒）

有一位美國大學生寫信給一位專爲解決男女問題之女作家。請問她對於男子想和女子結婚時候。以對方應具那十種資格才可和她成婚。那位女作家答道。『一個女子有兩三種好處已經够好了。不必苛求有十種德行的女子了。』但倘若我是一位青年男子想找一位終身伴侶。要有三四十年的和諧生活那麼這位女子沒有下列十種條件不配做一位賢德的妻子。

（一）康健。因爲我想要一個身體强健的女子做我的兒子的母親。同時我也不想一生一世去做一班醫生。看護婦。療養院的奴隸。

（二）好脾氣。我想一位好脾氣的女子是較容易講話的。因爲不想討一位易發脾氣。易怒。易生厭倦的妻子。我要一個常抱樂觀的女子。使我的庭成爲我常欲回去樂土。

（三）智慧我未和女子結婚前我是不會單去仰慕她的外觀而不審査她的智識程度。就是你終日看見一幅生動的美麗圖畫而不能給你一個答詞時。你也會生厭倦的吧。同時我知道我的妻子若是稍具學問的。她就不會想出的種種不合理問題給她的丈夫。或對於婚姻懷着什麼奢望和痴想。

（四）恆心。我娶的女子要抱着一個有福同享。有禍同當的態度。我不要一個妻子是一個放棄責任的。遇了有困難時候要她能 和我共同 負責去奮鬥。

（五）不自私。假使我是一個男子。我就永不要一個攫奪詐取的女子。若是她穿的衣服是巴黎最近新裝。而她的家人穿的是襤褸布衣。若她所用的東西什麼都要好的。那麼這種女子就不爲我所喜。因爲一個女子怎想對付家庭。她就忽樣對付丈夫。若我娶了一個自私自利的女子。我就會變了一個的房而已。

（六）詼諧。我想選擇一位庸諧滑稽的女子。因爲婚姻有許多時候。會使一個女子笑或哭的所以我寧願看見一個笑的女子而不歡喜一個似患神經病哭女子。我需要一個妻子能把我的弱點和僻性當作家庭笑談而不當作一 個應受懲 戒的罪過。

（七）機敏。一個妻子所說所做的事是不大要緊的。但是她說的和做的方法怎樣就有很大關係了。我要一個終身伴侶能如一個女外交家般給我以褒獎。能用善法引導我而不是逼我去幹的。

（八）親密知己。我所選妻子的女子的興趣嗜好要和我想近的因爲祇有彼此興趣相同夫婦才能大家結交爲樂。

（九）能力。我希望我的妻子能全力的去幹她自己的事情我要選擇一個女子能以賢妻良母作她的一生事業。而且盡她們所有的毅力去做。

（十）愛情。我永不要一個冷心寡情的女子。或不能給我以一種溫柔安慰的女子。倘一個女子能給予一個男子以眞誠的愛別的事可以不成問題。一個女子可以不合其他九種條件的而仍不失爲一個賢妻呢。

現代婦女應該知道節制 金錢愛情和時間

（失名）

姑娘。或是主婦們。在如今非常時間這個節骨眼兒。應該節制妳們的金錢。愛情。和時間這不祇合乎精神動員原則。而且是每個家庭的時代指針。

『金錢』

生在現代經濟制度下的我們。要和金錢脫離關係。是不可能的一件事。不過不要存着重視金錢如膜拜金錢的觀念。况且我們婦女。從幾千年來。都受着男子輕視。考其原理固爲經濟不能獨立。依賴男子生活的緣故。現在我們已高喊着『男女平等。經濟獨立』的時候。我們婦女應當惕然警悟即速起來實行『經濟獨立』。不要再醉生夢死的做任何男子的寄生蟲。那最要的步驟就是極力節儉自己的生活。舉凡玩偶式的妝飾費。和虛撑場面的交際費等。都應一概屈除這樣就可以建築起自己的陣地。男子們旬以金錢爲誘惑婦女的利器。也失却了作用。那時排除了男子的歧視。滌雪了舊日的恥辱。和男子站在同一的水平線上。才可以達到眞正男女平等的地位了。

『愛情』

人類的心靈裡。都蘊藏着顆偉大的純潔的愛情的火花。隨時可以噴發。不過也要善於使用倘使我們不去珍惜。把它隨意的浪用那是很容易毀滅它的偉大。如稍塌它的純潔的。現在社會上。不是有許多的青年婦女。爲了濫用愛情。結果演出了失戀和自殺的悲劇！所以我們在社交場中。要主見堅定節約愛情。不可因了一時感情的衝動鑄成了千古的恨事。

『時間』

世界上最寶貴的東西。恐怕是莫過於時間了。因爲它一經飛逝無論你用科學的偉力。也不能够把它拉回來。並且人們的生命。差不多也爲時間所積成的成果。一個人不愛惜時間。等於不愛惜他的生命。但是。現今的婦女依舊是昧於此理。不惜時間。有的竟把整天的時間。不是浪費在爭奇鬥艶。翻新花樣的裝飾上。便是浪費在不正當的享樂上。歌場舞榭間尤爲她們所沉湎不醒的魔窟。濫把寶貴的時間。虛擲於無用地。不是很可惜嗎？所以我們每天應當抽出一些時間。爲正當娛樂而調劑身心以外。其餘的時間。總要做些有益的事情不要沉趣於無節制的享樂。消蝕了自己短促的生命！以上所說三項。都是切要而忠懇的。願姊妹們予以愼誠的採納和嚀之自省不要視作忠言逆耳呵！

日本從軍看護婦隊。堂堂抵海口之第一步

婚姻和家庭

（里麗）

我們知道一個和平的家庭組成。是很不容易的人要有了家庭。在精神方面便有了歸宿。可是有了家庭而不和美。精神方面的痛苦。要比沒有家庭還厲害。談到家庭第一應當注意到的是婚姻的問題。現在的男子們尋找他們的合適伴侶。與女子們尋找良善的丈夫。有同等的困難。這是都市中的現設因爲男人與女人的眼界都太高了。越是受過教育的女子。她的對象越不好找。有一部份女選擇們的丈夫。條件非得要十足十全。她們不曉得好的男子也正如好的女人一樣。早被別的女人選。美國作家 丹尼杜瀟歇有一篇論男子選女人。女人選丈夫的文章。他寫得很透澈。云『男子找老婆時。普通不願意選富於辦事才的女子。他們要找有誘惑性的女子。會諂媚他們的女子。使他們滿足虛榮心。使他們覺得高尙偉大因此辦公處的女經理。也許有被請午餐機會。可是只有一次而已她地午餐時高興起來。或者會把從前在大學裏所讀的『現代哲學的主潮』掘出來大談一番。吃完時甚至會强要付自己的賬。結果當然是從今以後須自已獨進午餐了。』這一點說得極對。一般男子喜歡的女人。不是受過高等教育的女人可以這樣說。越是受過高等教育的女人結婚越難她希望的丈夫漂亮。有錢。還要有比她更高深的學問。因此這樣的男人和女人永遠碰不到一起。還有最主要的緣因是女子在大學畢業之後。差不多都是將近三十歲的人了。她們的芳年早已消逝了。一個女人最寶貴的時間早已消逝。所以一般男子對於這些年齡大的女子都有點敬而遠之。而一般受高深教育的女子呢？她們以爲自已不得。可是越矜持。她的伴侶越難尋覓。結果她們只有高唱獨身主義了。其實她們不這樣唱高調是不行的。但是獨身主義者是違反自然律的。一個人無論如何總是要有一個家庭的更應當有一個和美的家庭。所以作一個家庭的主婦決不是一件容易的事。美國的女作家碧麗兒有一篇文章談到這個的她說『主婦當然也有一些顏色可以利用。把屋內裝飾得美麗宜人些。使男子較願意留在家裏。不再到外邊瞎跑吧！壁紙。地毡。燈罩。窗帘。衣服等物配色的不當。無形中引起不快之感。也許就是許多家庭糾紛。

春到人間

（豈女）

〃春天是我們的！〃

風溫和了力量也加在我們人的身上。無疑的我們女人接受了這自然的惠賜。

那楊柳那河水那陌頭還是依然故我。可是不久日子是會走到了嫵媚柔纏的春天裡來。對於這日子一來一去。今又來突！啊！我們也要留戀它。我們都要挽回〃春〃我們用我們的力氣和精神來占據春。因爲的確〃春是我們的〃

我們還在年青。我們還有呼吸。在萬物回春之時。我們的活動力應時鼓勵起來——

我們應當自愛。因爲它我們生命可貴。我們發覺還有一些控制我們××存在。可是不要怕。我們是年青人生長在春裡。我們要在春之路開滿春之花。

一。假使我們到了暮秋悲多的時候。別忘了我們兒女他們的春天。

二。在春天時候。我們要使我們身體康健。思想樂觀。學品兼美。有胆子。肯作事。

姊妹們。別笑妳們的朋友在夢囈。

一九三九。二。十。

〃春〃讀完後

吃糖是否有碍兒童健康 母親們不可不知道

（柳絲長）

『甜』是人類所最嗜好的。無論那國人。那種人那洲人。可以說是沒有不喜歡它的。因此隨便的言語中。也要用它來形容。如甜蜜蜜的。新婚之後的那個月。也要加上個『蜜』字。以表示特別香甜美滿。正因爲好『甜』是人類所共有的特性。所以應此需要。就有各種不同的糖果出現。如香蕉糖牛乳糖。又有所謂鵝牌橡皮糖等等。吃起來很有意思。這些可愛的糖果。在成人方面。只不過做茶餘酒後的消遣品。或來人敬客的應酬品就是了。在兒童方面。則不可同日而語了他們當做唯一的嗜好品。飯前要吃它。飯後要吃它。甚至犧牲了一頓飯。也是要吃它。不喜歡什麼寶 貴東西的兒 童都有。可是要說有不喜歡糖果的那眞是誰也不會相信。是以無論是任何階級的兒童。都普遍的需要。

糖果既是 兒童的唯一 嗜好品。我們是應該如何的重視？可是一般做父母的。顧不到這一層。就以是糖果的用途。只不過是引逗兒童歡喜需要而已

因此多是但求其味的够甜。決不細心研究其性質之優劣如何？所以多數兒童因感不良糖果的影響。便發生什麼齲齒啦。消化不良啦。胃腸病啦。等等危險的殘害。這種關係對於兒童的健康上。有莫大的阻碍。我們若是研究這種不良糖果的成分。他的原料是以燒 糖爲主。另外再加上點花生豆。香芝麻。就完了。千篇一律。墨守成法。從不注意到衛生方面滋養方面。煎法方面。所用器皿方面等等事情。所以食者無益而有損。

近來新式糖果的所以被一般人所歡迎者。只因爲人家的製法。實在進步多了。人家所用的原料。如牛乳。酪粉。香精淨糖。或麥芽飴糕等。均含有最大的滋養價値。不但成人食之有益。兒童食之。尤見奇功蓋牛乳與麥芽等。爲兒童斷乳以後的唯一補助食物。功效比飯菜肉麵爲大。因其既然特別容易消化又是奇效的滋補所以兒童常食。自能日見肥胖。而免瘐瘦之疾。我國老法糖果之所以不如新式糖果者。原因即在此。

兒童爲未來的主人翁。愛食糖果。又爲其特性。我們爲造福他們起見。勢不能不注意這個問題。應該設法取締市上所售的不良糖果。而督促新式糖果的再求改造。目的專在增進兒童們的健康。博得兒童們的愉快。

還有做母親的所應注意者就是在兒童們的斷奶時期。往往是面黃肌瘦。這是因爲兒童之腸胃。自初生至斷乳。均賴奶料爲營養。一旦隔絕。他飲食物。勢必難被消化。因以致疾此時做母親的最宜以新式糖果爲其輔助食料。不但可以增加其食慾。且有甚大的滋養。所以糖果又是斷乳兒童的救命星總之。糖果的良否？十足影響兒童們未來的健康。事情雖小。緊而且要。兒童父母們是不可不加以注意的。所以此後可能範圍內。要以不再給兒童食以市上負販所售的。有損無的糖果爲是。

婦女道德論（五）

（田小雪）

一、處家之道

我還記得一件古典。講給你們聽聽。從前有一個老年人。有五個兒子。在臨死時。叫他五個兒子。一同到他病床前。對他的五個兒子說道。我有五枝箭在這裏。你們大家來試試拿這五枝箭。一同替我折斷他那五個弟兄。一個人也沒有本事去折斷這些箭。那個老年人又叫他五個兒子。拿這五枝箭分開。一枝一枝的折斷。那裏曉得這些箭分開了。就很容易折了。一枝一枝都折斷了。那老年人。就對他五個兒子說道你們五個弟兄。就像這五枝箭大家一心一意。不分開。人家就不能戳來傷你們。欺負你們了。若是各人各生一條心。分散開。就容易被人家欺負了。你們想想。做弟兄的應該怎樣的和氣。怎樣的親近。怎樣可以爲幾個錢。就翻臉打起官司來呢。你們想想。你們的爹娘沒有死的時候。看待你們弟兄怎樣的喜歡。等到你們的爹娘死了沒有多少天。你們就同寃家一樣。你們的爹娘。死在地下。心裡頭安逸不安逸呢。就是你們自己。摸摸自己的良心覺得對得住你們的爹娘。還是對不住呢。

一樹的枝條。無論分出幾千幾百。他的根子原來只是一根一族的子孫。無論生出幾千幾百。他的根子。原來只是一人子孫覺着雖有遠近之分。祖宗看着並無親疎之別。所以說以父母之心爲心。世間無不和之兄弟。以祖宗之心爲心。世間無不睦的族人。既無遠近親疎那麼痛癢休戚。利害得失。自然都有關係了。

因此。族中輩行長的。要尊敬他。年歲高的。要優待他。品格才德出衆的。要仰望他。品格低落的。要勸戒他。幼弱不能自利的。應該扶助。孤寡無有依靠的。可以哀憐。窮困不能嫁娶喪葬的。必量力周濟。爭食至於打鬥控告的。必好言慰解。同住一村的。自然要有無共通。禮數周到。分居各處的也必須存恤慶弔。來往待遇。總要比親朋近些才好。人常說『有百年的家族無百年的親友』不是說一脈相傳的。比兩姓偶然結合的。關係的深嗎。重族譜。修祖墓。年年節節。公同祭掃。因爲聯合族人的感情一族强盛。他族就不敢欺侮。立義田。設公學。家家戶戶。培養子孫。藉以光大族人的門第。一人賢明。各家都沾着榮譽了。所以。一人貴顯。

腸胃

不知何故、身體漸瘦、面貌蒼黃、睡不安覺、心跳氣急、易乏易困、肩板頭沈、無精打彩、做以何事毫無興趣、大便常閉、等的症狀、均係因於腸胃不健而所致者、故宜先癒腸胃則自能消掉此種症候。頭述的各症狀、即於如今各界、公私業務、過於奔忙的人士、多見罹犯、因此在其作工辦公上、頗有障碍滯遲之弊病、由此觀之、腸胃不健、不啻碍害康健、且於其營生、亦有甚大相干者焉。

夫『我從服起愛表斯、以來不但把那固疾腸胃疾、早就癒好、而且公事雖忙、却沒有點困乏、你想怪不怪…』
妻『眞哩、看這孩子、胖得這樣、飯也吃的不少、我那便秘也癒得舒服極了呢』

馬越藥學博士創製
橋谷農學博士監製

不健則無延年

經管康健的腸胃

凡人維持性命、即取糧食而由口送下於胃中、憑其胃腸的活動、抽吸榮養、因此腸胃壯健的人、能將百疫防遏於未然、而其身體亦自强健、然而腸胃衰弱的人、不但身弱體軟、而且時常引致、種々可怕的病疾、尤甚者如榮養缺短、精氣虛乏等症、又易罹致肺癆症、難免因病削壽、然査如今世上所流布之所謂腸胃葯、均係是種對症療法葯、即將症狀、制壓暫時、稍過數日、再犯又致、却於裏面、漸爲惡化故、今世人的腸胃諸症、及其併發症狀、却漸增加、是乃甚爲遺憾。總之腸胃病疾、與榮養缺短、乃爲保持性命上、實有重而大的關係、莫不速服「愛表斯」以期完全的營生及康健者也。

維他命B複合體之偉力

然而此「愛表斯」、絕不與徒來普通腸胃葯相同、純以豐足而强大的維他命B複合體之偉效、服之、不但將一切腸胃病疾、由其根本癒爲健全、即不由之間將所有症狀癒袪一空、而且滿補滾々而不盡的精氣、却覺暢快無比之神氣、如此建設延年的基礎、造成頑强的筋骨、於是完全歡樂於實在康健的巨福了。

愛表斯錠

エビオス

片劑（三〇〇片 一〇〇〇片）粉末（一〇〇瓦 五〇〇瓦）

各地藥房均有代售

大日本麥酒株式會社
田邊元三郞商店
田邊五兵衞商店

EBIM-77

經濟與產業

設立北滿水運事業會社
航業之滿鐵委任
以國營組織任北滿航業之新發達

鐵道總局、九日午前十時、關于北滿水運事業會社滿鐵委託經營、有左記之發表、

一、北滿水運事業會社及受託經營之經緯

於滿洲事變直後、北滿水運界、受事變之餘波、呈混沌狀態、故當時接受滿洲國所有船舶委託之鐵路總局關于共運營實施、經愼重考慮、其結果鑑大小六十有餘之船主存在、避自由競爭、以努支障除去、則糾合是等之船主、編成船舶共同資本團體、（國有船佔三八%）、則組織現在哈爾濱航業聯合會、銳意努北滿水運事業之改善、其結果、對沿岸產業開發、文化之向上、處寄與爲多大、然今呈滿洲國內鐵道自動車之整備充實、及一般交通之統制完成、而對前揭交通、脣齒輔車的關係之北滿水運、不許從來的地方的交通機關之孤立的地位、並行鐵道及水運自動車、而得有機的發達之企圖、故水運事業俱與鐵道及自動車、置於完全的統制下、圖管理並運營、以期國防上之要求充足、于同時順應產業五年計畫、期木材及煤資源之開發、事依國營主義、該經營、於全滿交通之主力的機關滿鐵會社、決定受託、

二、北滿水運事業現地管理機構之組織

對會社受託經營之北滿水運管理機關之整備、愼重研究之結果、即應於現下情勢、急速的發展之起見、在哈爾濱、設置總局直屬之北滿江運局、江運局、局長以外設置副局長一名、分課係定左記、

北滿江運局
- 總務課：庶務係、經理係、調度係、資料係
- 運輸課：旅客係、貨物係、配船係、工事係
- 船舶課：航務係、管船係、電氣係
- 埠頭
- 船舶區

三、航業聯合會之繼承

關于航業聯合會之繼承、宇佐美哈局副局長爲委員長、於該地委員會、着着進豫定之準備工作、一方民船收買、於滿洲國政府滿鐵及船主之間爲接衝中、得船主側之好意的理解協調、已完了、其過半數之收買、四月一日以直營開始之豫定、爲收買終了之豫定

四、人事之繼承

航業聯合局從事員、原則上總對滿鐵爲繼承方針、隨件之舊從事員給與、比從來更期待良好化、

五、於受託經營後一般貨主之利便

關于旅客貨物之航路運送規程及運貨料金、新爲制定豫定現迫一日進制定之準備、實施後一般貨主之利益者如左、
甲、運送申込手續之簡易化
乙、期待貨物送達之迅速簡易化
丙、裝貨料金之輕減
又依鐵道之直通運送開始貨主之利便豫想相當之好轉、

行市
康德六年三月九日　前場

條銀標金

●銀塊
全倫敦銀現行　二〇片一六分九
仝　遠期　一九片八分七
紐約銀塊現行　四二仙四分三
孟買銀塊現行　五二留比四分三
●蒙脫里爾銀塊　七月　四二仙一〇
●金塊
倫敦　七磅八志二片二分一
紐約　三五弗

中外匯兌

●日美匯　八日電報　二七弗三六仙
●美中　一六弗一五仙
●美英　四弗六九仙一六分一
●美法　二仙六五仙四分一
●英美　四弗六九仙一二
●英日　一志二
●英中　八片八分三
●英法　一七六法八七
●印日　七八留比二分一
●日神戶匯兌
對美電賣　二七弗一六分五
對美間賣　二七弗三二分二
對英電賣　一志二片
對英間賣　一志二片六四分一
●正金市單
對美　二十弗一六分五
對英　一志二片
上海匯兌
對英電賣　八片三二分七
對美電賣　一五弗一六分五
對日　賣九二圓二分一　買九二圓四分一

各地豆糧

奉天　●城內糧行月海斤豆價料

大豆	豆餅	豆油	白小豆	紅小豆	花小豆	吉豆	合豆	青豆	麻豆	碗豆	粳子	谷子	黍子	穄子
七八	二二五	一九〇〇	一六〇	二〇〇	九三	一三二	七二	一二七	一〇〇	九八	八〇	七二	三二	六五

稻子	大麥	小麥	高糧	包米	粳米	元米	小米	江米	勝米	稻米	糜米	秫米	芝麻
九五	六八	一三〇	七四	七〇	一八七	一四〇	一二五	二三〇	一二〇	二〇〇	一〇〇	八三	二三〇

豆油爲百

各地期米市況

●大阪期米	當限	三六〇五	三六〇九
	中限	三六四八	三六四八
	先限	三五七六	三六七五
●東京期米	當限	三六四四	三六四四
	中限		
	先限	三六九〇	三六四一
●仁川期米	九二		
	當限		
	中限	三三九七	
	先限	三四〇八	三四〇六

各地特產市況

大連　九日電報　票價國幣錢

●大連大豆（百斤）

	開市	閉市
現行	七六〇	七六二
三月	七五四	七五五
四月	七五八	七五〇
五月	七八八	七六八
六月	七七二	七七四
七月	七七九	七八〇

●大連豆餅

	開市	閉市
現物	二五六五	二五七〇
三月	二五八五	二五八〇
四月	二五八五	二五八五
五月	二五八五	二五八五
六月	二六〇〇	二六〇〇
七月		

仝豆油

	開市	閉市
現物		
三月	一七六〇	一七七〇
四月	一七五〇	一七八〇
五月	一七六〇	一七八〇
六月	一七八〇	一七八五
七月	一八〇〇	一七九五

●仝高粱（一挑）

	開市	閉市
現行	五九一	五九一
三月	五五〇	五五二
四月	五六〇	五六三
五月	五七一	五七二
六月	五七九	五八二
七月	五八五	五八六

●當限 三五一五 三五一五
中限 三五四一 三五四一
先限 三五七一 三五七〇
●神戶期米
●橫濱豆餅 現行

大連（票價國幣）
●大連 ▲大連麻 小豆 白米 包米 五七〇 落花生 一〇八〇（百斤）

●大連特產妥數
大豆 現行 一五〇車 定期 三三六車
豆餅 現行 四千枚 定期 八万六千枚
豆油 現行 箱 定期 四万六千箱
高糧 現行 一〇〇車 定期 一二〇〇車

哈爾濱（大豆）

	開市	閉市	大價	小價
三月	六二六	六二八	五二八	六二五
四月	六三〇	六三二	六三三	六二九
五月	六三八	六三九	六四一	六三六

妥數 五五〇車

新京（大豆）

三月	六七一	六七一	六七六	六七〇
四月	六七七	六八一	六八一	六七六

二八五車

新京（高糧）

三月	四七一	四七七	四七七	四七一
四月	四八三	四八三	四八三	四八二

三〇車

哈取特產市況

【哈爾賓】自二月廿六日至三月四日、哈爾濱取引所特產市況如左、
△大豆前週末、平定之後、週初廿七日市況、統制警戒、因不欲之放賣等、場面不明朗、五月底六圓一八錢、爲低跌、開市後市況爲跌落狀態、廿八日示現六圓〇四錢之小價、而因輸出帮及實需帮之減少測定、收買旺盛、一方歐洲亦三月裝船品以八磅六志九片、有小口成約、建國祭休日後、二日有統制延期說或向第三國輸出稅撤廢說等之流說、一般呈亦心買狀況、情勢硬化呈示反騰、三日大價六騰二九錢、其後因利差呈小綫狀態、六圓二五錢爲閉市堅實的商狀裡爲越週、

▲妥數並行市

	妥數車	大價	小價
三月底	二八四	六、一七	五、九一
四月底	八三二	六、二一	五、九五
五月底	一、六七〇	六、二九	六、〇四
合計	二、七八六		

小麥、不妥
豆餅本品之現行以一圓九七錢爲開市、日本呈沈靜狀態、大豆軟調、市勢不佳、八日迫一圓八四錢五厘之小價、爲跌落、其後向日本堅調、隨大豆反撥、現出大價三日示現二圓三錢堅調裡終了本週、

▲妥數並行市

	妥數（車）	大價	小價
三月底	五	一、九七	一、六〇
現行	四〇	一、九四五	一、六一

原科小麥 設公定價格

【新京八日】關於收買配給製粉原料之小麥、決自八月由粉聯統制等情、已如既報、然對實施、因小麥粉爲滿洲主要食糧品、再與小麥粉配給、亦有重大關係、故關於施行方法、當局與粉聯均執愼重態度、以急事確立對策、於實行該統制前、以設定公定價格爲先決條件、惟考慮物價指數及其他、將較現在價格、昂騰幾許、至於收買、則於各地設收買組合、而由粉聯、加以統制、爲期統制萬全、與粉聯以如產業部令之强制力、而使該聯合會施行云、

二月中間之第三國貿易

【新京】經濟部調査‖依二月下旬貿易概況、輸出二千二百萬圓、輸入三千八百萬圓、爲差引入超千五百萬圓記錄、比、前年同期、輸出爲四百萬圓程之減退、無大差、一方輸入因對日輸入之激增、增加千三百萬圓、貿易結賬呈惡化、然除日華觀第三國貿易、呈百萬圓餘之出超、詳細如左
（單印千圓、△印入超、

	本年	前年同旬
輸出	三三、二四七	二八、五三六
輸入	三八、二四三	二五、八九五
入出超	△一五、九九六	[illegible]
一月以降累計		
輸出	一六〇、六三三	一三一、六八〇
輸入	二三三、五四〇	一四一、六六五
入出超	△六二、四三二	九、八八五
重要輸出主要品目別	本年	前年同旬
大豆	七、七〇〇	一、三六八
其他豆菽	八九〇	五九五
粟	七四四	四六二
玉蜀黍	一、三三八	四一四
大豆粕	三、三〇八	二、八四四

滿德大豆貿易

【新京】駐滿德國公使館、關于滿德大豆貿易狀況、本年一月中德國由滿洲國輸入之大豆、達數量六萬七千四百三廷、價格六百十八萬三千拉伊比斯馬爾克、

天下一品
萬字老牌醬油

味美而甘　富於滋養
龍字老牌醬油
奉天鐵西　野田醬油株式會社

本丸用國產參茸配成最合國人體質
蔘茸補丸
主治　腦弱　神衰　腎虧　精乏　黃血　胃呆　陽痿　遺精　健忘　失眠　腰痛　心虛　氣弱　自汗　咳嗽
參茸補丸乃我國老參血茸及各種珍貴藥料配成藥性溫平不寒不燥男婦老幼四時咸宜因本丸已歷數十年之臨床實驗並經中外大醫師証明認爲補腎聖藥强身至寶誠人類健康不可須臾離之良葯也
價目每瓶貳圓　買一盒送一盒　函購郵費免收
各埠均有經售　歡迎代理　簡章函索即寄
總發行所奉天大北關育生堂藥店

本社廣告事務請通
電話二一一〇二一

急告！全滿軍警商工各界人士、斷言品質能保險五年以良品表示信用爲暢銷全滿大計（各校學生及公務用）
贈送！
樣品　萬年筆三種各一萬支
甲贈品　常備公務用最高級新案自吸水式十四開眞純金筆頭原價七圓　贈送只收運税三圓
乙贈品　日常携帶男女同用經濟第一使用耐久眞十四耐酸金筆頭原價三圓　贈送只收運税一圓
丙贈品　特大型辦公最宜量增加數倍長書文案水不客之手力原價五圓五角　贈送只收運税一圓八角
特典　如一次購滿十支或介紹十人以上即贈送本牌一支（即買十支送一支）
利用萬年筆工廠大犧牲贈送樣品一萬支以作宣傳紀念全滿各界勿錯過此良好機會幸過一支要郵匯（購買方法）但一支要二分郵票外埠函購但須每支加郵費一角（代金引換可以辦理）
滿洲國總代理宣傳　安東市官電街十三號鴨江春後　國際洋行萬年筆部

帽子牌商標
腦新

頭痛!! 宜速服
醫學博士森田資孝先生贊許
頭痛聖藥「腦新」
腦新如遇頭腦疼痛非常難忍時、頭目眩暈神智昏迷時、或讀書過度精神疲倦時及惡醉宿酒未醒時、倘速服腦新可立見奇効、其効若響、服後三分鐘、頓覺頭目爽快神智淸新、苦痛若失、有如夜月秋遊能有心曠神怡之妙、此偉績確爲本劑獨具之特長、且雖連續服用、對於腦神經或心臟胃腸等、決無副作用、亦無影響
—主治—
偏正頭痛・頭沈神昏
頭迷眼花・腦筋疲乏
精神憂鬱・面神經痛
宿酒惡醉・暈船暈車
★腦新、除粉末藥外尙有錠藥、一並發售、可隨意購用、
★近坊間有謀利之徒、僞冒本劑騙人、幸希注意帽子牌商標、庶不致誤、
★各地有名藥房均有代售、
定價　四包入二角　七包入三角　十三包入五角　二十八包入一圓
大日本名古屋市東區京町　荒川長太郎合名會社處製
滿洲國總批發　新京豊樂路二一三　新京藥品株式會社

補血强壯
赤玉牌葡萄酒

百杯健康　千杯延年
諸位兄弟姊妹們　我以前很衰弱　因爲喝了赤玉葡萄酒　身体與面色都十分好起來　請儞們嘗試一番吧！

12

盛京時報

晨刊

晚晨刊共三大張半

每份價日本埠每份每月一圓四角(國幣) 外埠郵費在內每份每月一圓六角(國幣) 零售每份六分(國幣) 廣告刊費五號字每行十三字一日一圓(國幣)長期另議

發行人 染谷保藏 編輯人 菊池貞二 印刷人 東光明

發行所 奉天隅田町九番地 盛京時報社

電話 編輯部二一三八二番 營業部二一二〇二二番 城內直賣所四一二三六八號 振替口座奉天一二三〇番

各埠支社 新京東六馬路 哈爾濱新八站承德街 大連榮町二番地 大阪北區堂島濱通一

時論

回顧一九三八年之歐美（續昨）

四、猶太人問題 關於德國之彈壓猶太人問題、非始於今年、實爲一貫之拿共斯民族政策、然向無如本年之成國際問題化者、自十一月十七日駐法德大使館書記官拉德氏、偶爲一猶太人青年所擊斃、德國全國行反猶太示威、竟發展至德美兩國大使之召還、（十一月十四日及十八日）德美關係勿論、即德英德法關係、亦予以一大打擊、

又意大利於九月一日閣議、亦決議仿德排斥猶太人、又以累年於巴勒斯坦阿拉伯人對猶太人之抗爭、猶太人問題、愈成爲世界之問題、現英美兩國對被驅逐之猶太人、正考慮收容於非洲南美等案、然救濟猶太人問題、與自德奧合併後救濟政治亡命者問題、同爲對方國家之最大煩惱之根矣、

五、西班牙內亂 經過二年有半之西班牙內亂、現仍於傅蘭哥軍之壓倒的優勢裡進行、新政府陣容刷新（二月一日）後攻克迭爾埃爾、（二月五日）占領維那洛斯、（四月十五日）卒將人民戰線軍之維爾沙、巴爾塞洛那間之連絡遮斷、於此七月以來、專於東部之普洛河、西部之阿爾馬丁兩戰線、繼續激戰中、

一方因英意協定生效、意大利義勇軍已撤退一萬、人民戰線方面亦撤退幾許之義勇軍、但傅蘭哥政府、已獲有西班牙全土三分之二以上、其已得最後的勝利自不須論、而最終之解決諒亦不遠矣、

六、波土轉向親蘇 於以上歐洲情勢中特須注意者、則爲蘇聯之態度及相關聯之波蘭土耳其之舉動、因慕尼克會議、蘇聯已自歐洲政治爲全面的退却、而陷於孤立、特惹人注意者、如今年五月阿列共桑特列達問題、與法國反目、又以驅逐回教徒問題、與蘇對立、直至最近與土耳共、自末愷爾總統逝世後、（十一月十日）似將轉於積極的親蘇政策、又以捷克問題、受德側面援助奪還鐵森之波蘭、以路迭尼亞問題、換言之、即由懷疑德對烏克蘭之野心、態度豹變、與蘇聯再確認不可侵協定（十一月二十六日）並締結通商協定、（十二月二十六日）親蘇態度、漸次濃厚、對於未來歐洲二大陣線之抗爭、此等國家果將扮演如何之角色、亦頗值注意也、

七、美國漸入困境 美國自十一月八日中間選擧、共和黨極占優勢、美大總統政策大遭打擊、一方羅斯福大總統則以大建艦案、對日德意三國之誹謗、努力使國民注意於國防及對外問題、然亦受美國擁護傳統的中立主義之反對派强硬之反擊、大勢或修正以『壓迫侵略國』爲目的之中立法、亦未可知、但羅斯福大總統自身之威信、已非昔比、預料彼之政策、今後必步入困境、里馬之汎美會議、（十二月九日開會）竟遭阿根廷之强硬反對、雖採擇共同防衛案、（十二月二十四日）然亦煞費苦心、美國對南北美大陸之威信、不敢必謂其無動搖之虞也、

未曾有之擴軍競爭、世界戰待機之姿勢、已大致如上之所述、一九三八年度、世界地圖已見有新添二頁之必要、至本年度、則不知更須新添幾頁也矣、（已完）

—國際時報—

植田軍司令官放送

『在事變之下迎接陸軍紀念日』

植田關東軍司令官、九日（陸軍紀念日之前日）由新京放送局、以『在事變之下迎接陸軍紀念日』之題目、擧行放送、『現在曠古之聖戰下、回憶三十五年前爲確立東洋和平、毅然採持正義之矛、以宣揚威武於中外之先人活躍成蹟、展望時局之前途、當再認識實現日滿華一體互助連環之關係、顯揚皇道精神於宇內之光榮使命、愈益遂行匪躬之誠、翼贊悠遠博大之皇謨、誓期使先人之偉勳爲有意義、』

祝日本陸軍紀念日

喚起全市民總力戰認識

視閲分列式擧行

省垣各機關團体青少年參加慶祝盛典

第三十四回日本陸軍記念日、三月十日全市各機關協力之下擧行盛大記念式、當此非常時、日本陸軍爲確立東亞和平起見、特視此日甚爲重要、鑑於時局多事、並蘇滿國境一帶緊張、應務使喚起全市民之總力戰的認識、則當茲重大時局之際、市民之愼重態度、認識正確、以期新時代的對策、在奉日側關係當局、及滿洲帝國協和會奉天市本部、爲慶祝盛典起見、均擧行祝賀行事、已誌本報、茲當日各戶懸掛滿日國旗、以表示慶祝、在奉坂井部隊本部、當紀念日爲全市青少年之士氣振作起見、自午前十時、於千代田通一帶、平安通、南一條通及忠靈塔前、擧行視閲分列式、以謀青少年日本之結團、當時之視閲分列式、參加者如左、

▲視閲式

視閲官、坂井部隊長、隨行官坂井部隊幕僚、池田支部隊長憲兵隊長兵事部友部長聯合會會長、第一軍管區司令官、同顧問、中央訓練處長、同顧問、協和會市本部長、協和義勇奉公隊長、省長、次長、市長、副市長警察廳長兵事處理官

▲參加部隊

池田部隊、滿軍、在鄉軍人會協和義勇奉公隊、醫科大學第一中學校、第二中學校、商業學校、青年學校協和青少年團浪速女學校、朝日女學校女子青年學校、國防婦人會視閲由陸軍病院前千代田通西進經驛前平安通、萩町、回還忠靈塔前、次於忠靈塔前爲分列閲兵、

分列式參加部隊順序如左、一、池田部隊、二、滿軍、三在鄉軍人會、四義勇奉公隊醫大、一中、二中、商業、青學校、青少年團、

又當日參列團體之位置如左

▲滿洲中央銀行千代田通北側小學校見學團之位置

▲千代田通南側（驛忠靈塔間）義勇奉公隊、在鄉軍人、

▲滿軍

▲千代田通（富士町國際路間北側）軍樂隊、戰病歿者遺族

▲千代田通（忠靈塔東側）朝日高女、浪速高女、女子青年學校、國防婦人會、

鐵道總局十日分列參加之在鄉軍人團午前七時半、參集於千代田小學校、已於九日通告各課、

對軍人遺家族

積極實行援助

【新京專電】滿洲軍人後援會、今後將與協和會協力、以弔慰藉生業扶助及職業斡旋、奬學、保育等方法、積極的援助滿日軍人遺家族、自去年成立以來、各方面篤志家、紛紛向本部提交捐欵及年釀金、兩當局大爲感激、又自去年九月至三月六日、捐欵爲一萬一千一百卅四圓九角九分、年釀金爲三千五十三圓兩角、總計一萬四千一百八十八圓一角九分、

首都諸行事

【新京專電】新聖戰下之十日陸軍記念日、滿洲國四千萬國民、對於友邦日本帝國戰歿將士英靈、以正午汽笛爲號、默禱一分間、以表感謝之念、此外、全滿各地、由協和會主催意義深遠之紀念行事、國都於午前九時在新京神社、擧行奉告祭式典、同十時、使在鄉軍人協和會、義勇奉公隊、長勇會、男女中等學校、國防婦人會總動員、於中央通擧行分列式十一時起在新京神社執行日俄戰役皇軍戰病死者慰靈祭、正午一分間之默禱、午後一時起、在八島小學校武道大會又協和會分會、國防婦人會、午後二時起、在陸軍病院、於治安部病院慰問白衣勇士、同三時於寬城子記念碑前作俄軍戰歿者慰靈祭、夜間七時起在協和會館開講演與映畫會、終日充滿記念彩色、

產業、經濟兩部

召各省實業科長

【新京專電】關于小麥、小麥粉、麻袋、毛皮等各種之統制品目、爲將此配給圓滑化、產業經濟兩部、於九日上午十時在中銀俱樂部、召各省實業科長四十名開會說明當局方針、

緬想往事意義良深

遠因近果威武顯揚

光陰

荏苒、今又至日俄戰役第三十四次紀念日矣、吾人於此日（三月十日）中、緬想日俄戰爭往事、日本軍在奉天會戰、大獲勝利、制我軍之死命、導戰爭入終局、宣威武於中外、意義良深、

回顧當時、乃知日本現下之非常時局、決非偶然、日俄戰役乎、否、蓋有前此因果連鎖現象存在、當前中國事變如何處理、即導因於此、而應此所生之果、勢所必然、此吾人最大要求之所以也、

世界

列强（侵略遠東、野心極大、愈形露骨、俄羅斯自西北來、英法自西南來、双方夾攻、進廹中國、殆及日清戰役結果、中國紙老虎已被戳破、暴露於全世界、自是以還、中國一地、遂成列强侵略遠東魔手交錯之區、就中尤以俄羅斯、狼子野心、聯合他國、進行所謂三國干涉、要求日本返還遼東半島、爾時帝俄勢燄沖天、傍若無人、自思佔領滿洲、併呑朝鮮、進而威迫日本、

日本本諸東洋和平見地、亘半年之久、與俄國折衝、十有八次、顧俄方弗自反省、不示誠意、遂不得已、於明治卅七年二月、開始聖戰戰火、

日本於三國干涉之後、豫知

原來

俄國必出此擧、乃擧朝野從事充實國防經濟、他方、外國態度、中國於聯軍之役、稍有覺悟、暗中醞釀依賴日本協力之空氣、英國因俄國侵略遠東政府、對於自己在東亞獲得之權益、感到威脅、亦接近日本、至於法國、毋寧謂爲支持俄國、美國則嚴守中立、

在如斯國際情勢下、日俄戰役亘幕、遂告落下、惟是天威遠被、統帥卓越、將士效命、國民竭誠、奉天會戰以後、日本把握確實勝利、中國英國態度、逐漸冷淡、中立之美國、亦露出不喜日本過度發展之意、

然日本在日俄戰役、擊攘强敵俄羅斯、不特奠本國獨立於磐石之安、抑且救朝鮮、助中國、列於世界强國之林、事實上成爲東亞安定勢力、預有列强關於東亞事務亦莫能置日本於席外之勢、

其後

世界大戰發生、歐洲列强、極度疲勞、日本商工業、飛躍進展、達至世界市場、於是、日本在東亞在世界之地位、愈益增高、歐美列强、目覩此種情況、極端恐怖、

英美法等疑心暗鬼之餘、實施國際的狡策、隱於正義人道假面具後、暗中阻扼日本在東亞之發展、此正如防止德意在西歐復興者然、彼北方帝俄、於大戰中途、化爲共產主義革命之巷、組織蘇維埃聯邦、及共完成國內統一、意又進行其傳統的侵略遼東之步驟、不意中國處於此國際情勢下、又盲然悶覺、依賴第三國、走上抗日侮日之途、同時英美法等對中國經濟的侵略、逐漸積極、從此國際關係、愈形複雜紛岐、而滿洲事變、即於此種空氣中惹起、昭和六年九月十八日、柳條溝事件肇端、日軍出動聖師、僅半年間、便收偉大效果、翌（七）年三月一日、滿洲國堂堂見諸創建、

而此事變、足以窺見實現確立所謂以滿日華提攜共助爲樞軸、結成東亞諸民族協同一體之日本大陸經營國策、

然而

蔣政權深恐將來波及影響、企圖赤化侵略東亞之蘇聯及强化經濟侵略東亞諸國、亦痛烈恐怖、結果、彼等於對於日本經營大陸之推進、愈行積極妨害、

日本在此情勢下、爲實現大陸經營之國策計、決不顧與中國戰爭、反之毋寧謂爲切望與華方握手聯歡、因之、忍耐復忍耐、以極度寬大之態度、臨諸中國、期待斷截此第三國魔手、

惜乎蔣政權不諒日本苦心、出以對日挑戰行爲、遂招來不可收拾之局面、昭和十二年七月七日、因北京郊外盧溝橋之中國黨軍不法射擊事件、引起此次中國事變、

日本放棄當初堅持之不擴大方針、決意在全面戰爭、昭和十二年八月十五日、基於廟議、發聲明『膺懲國府軍暴戾、促進南京政府反省』、

於是乎日本一方進膺懲之師、平定華北蒙疆大部、一方在華中攻略上海後、更擧首都南京、除表示大乘態度外、並促使國民政府反省、庸詎知國府反唇相譏、豪語長期抗戰、國府必勝、是以日本政府於昭和十三年一月十六日、向中外宣明『爾後決意不以國民政府爲對象』長期戰、及『建設更生新中國』處理事變大方針、

日軍

遵循該方針、爲達終、協力發展、助成蒙疆華北華中所生之新政權、敢行徐州大會戰、嗣更鋒鏑直進、攻克武漢、廣州、國民政府至是乃失去中央政權之實、頹爲一地方政權、

於此、當前適事變一大轉換之時期、日本爰以十一月三日明治節之良辰、發表『建設東亞新秩序』之重大聲明、促起國民蹶於遂行聖戰之覺悟、在滿日華提携互助建設東亞新秩序階梯推進國策之方針下、以轉禍爲福之擧、擧國一致、不屈不撓邁進於處理事變、

然則日本至昭擧實積之日、則滿日華樞軸完成、八紘一宇之皇澤、近之先被東亞、遠之逐漸普及於全亞細亞及世界全人類、

吾人思念及此、立於此光輝的民族的、理想實現、成否之岐路、不特負荷無上幸福、尤宜活用此偉大生命也、

★ ★ ★

寫眞 日俄戰役時之歷史的照片

（上）入奉天城當時之日軍 （中）俄羅斯軍炸破渾河第二鐵橋 （下）追悼第七師團戰歿者英靈之大山總司令官 （次下）祝賀佔領奉天之大祝賀會

省社會事業聯合會裁決

本年度預算及事業計劃

奉天省社會事業聯合會、本年第一次全體理事會議、於九日午后二時許、在省公署會議室內擧行開幕、已誌本報、前當日對於本年度之預算以及事業計劃、亦行予以裁決、通過前各案之情形如下、

▲康德六年度預算說明

六年度歲入歲出預算總額爲六千零九拾圓、與去年度比較增加二千餘圓、此項係增加於事業費、對於事業費之增加乃在促成會務之發展以發揮本會之機能也、

▲康德六年度行事豫定計畫

一、社會事業研究生日本派遣之件

關於本年度第四期研究生、奉中央命令已選定本省社會科鄭吉德、定於四月初旬出發、

三、隣保委員制度實施促進件

查隣保委員制度乃係社會事業之主要機關、由本年起、對本制度之實施、擬擧以全力促進各市漸次實施、

三、私設團體經營者聯歡懇談會開催之件

爲使私設團體經營者互相取親密聯絡、藉資使其事業向上發展計、擬由本會擧行聯歡懇談會、

四、第二次社會事業講習會開催之件

擬依照去年前例本年九月間擬擧行第二次講習會、

五、會報及宣傳資料刊行之件

爲使會務發展、並爲宣傳社會事業之使命計、擬由本年度發刊會報及其他宣傳資料、

六、私設優良團體表彰之件

對於私設優良團體之表彰、擬依照前例繼續擧行表彰、

七、社會事業巡回指導之件

爲謀省下各種社會事業團體之事業圓化進展、並期達成其使命計、擬由本年度起派遣專員巡回指導之、

八、對於省下各分會發給補助金之件

本省各縣分會之成立、已有八處、査其業務之進行、頗收良好成績、本會爲使共事業更行振興發達向上計、擬由本年度預算內斟酌發給補助金、

一一慰問勇士演藝大會

陸軍紀念日之前日（九日）下午、奉天市內要人訪問市內滿日兩陸軍病院、慰問白衣勇士、下午於市內紀念會館、盛大擧辦慰問此等勇士之演藝大會、增飾此意義深遠之陸軍記念日前日（圖即在紀念會館擧辦之演藝大會）

予輸移入五十品目以優先權
華北滙兌集中政策
聯銀對各滙兌銀行發要請狀

【北京九日電】以華北聯銀爲主體之滙兌集中政策、關於輸移入物資、不加何等具體的限制、原則上聯銀受到請求收買各滙兌時、該銀行即於收買之滙兌金額範圍內、應之出賣、而根據華北現下狀況、以開發產業必要之物資及民衆生活必需品之需要者、故聯銀大體對於此種物資之輸移入、予以優先權、於十一日實施之前、已對各滙兌銀行發出要請於左記五十餘品目中、列舉希望輸入移入之品目信函、而該品目不過暫時例示希望品目耳、非一定限定輸移入品目爲此種品目也、衆信、按諸實施後之實情、難免不更行增加、茲誌該品目如次、

農業器具及部分品、發電送電氣機械及部分品、製造機械工具、機械工具發動機等、汽鍋、鑛山、探鑛精錬用器具附屬品、醫學機械器具、載重汽車、公共汽車、鐵道、電車同用品、麻袋等、鋁銅、鋼、鐵錻、錫、白鉛、米、小麥、麪粉、栽培用種子、液酸、硫酸、安莫尼亞、化學及人造肥料、重鉻、酸加里、曹達灰、苛性曹達、染料、製革材料、汽油、揮發油、引擎機械油、脂肪、液體燃料、揮石油、機械油、松脂油、油臘紙、紙板、木材品、膠皮、印制新聞用紙、」

滿洲發現煤油
前年年底現地調查結果
據化學研究者報告確出

【東京九日電】九日衆議院豫算總會、上午十時五十二分開會、

大本氏 滿洲遊擊戰之情況如何？

板垣陸相 敵雖一時侵入熱河南方地區、但已完全討伐、毋須掛念、

大本氏 爲維持治安、需要多少兵力乎？

陸相 爲維持治安、必需要有相當兵力駐兵、但兵力量、恕難奉告、

大本氏 曾謂在滿洲發現煤油而實情如何？

商相 聞前年年底、現地調查結果）據化學研究者報告、確出煤油、其他鑛工作、亦正進行但尚未受到具體報告

大本氏 刻下無通貨膨脹之虞乎？藏相所見如何？

石渡藏相 事變以來、物價雖多少昂貴、但余以爲或物價暴騰、或紙幣氾濫、在意義上、決不能通貨膨脹、

下午零時廿分休憩、下午二時半再開、唯關於臨時軍事費、當討論採決云、

清宮貴子內親王殿下
御祝膳儀式舉行

【東京九日電】宮中關於祝福八日御命名之清宮貴子內親王殿下御誕生御命名事宜、軫念垂及時局關係、決不舉行御祝宴等、僅九日正午、在大內有御祝膳儀式、御作懽祝云、

日陸軍定期調動
重視實戰經驗

【東京九日電】日陸軍三月定期調動、九日午后一時四十五分、由陸軍省發表如左、此次調動主要眼點、重視實戰經驗、同時愈益强化軍力、以遂行長期戰及準備將來戰、期無遺憾、

一、放育機關之充實、爲此努力充當實戰經驗者、

二、此外對於軍需部努力充當實戰經驗者、且軍政、軍令敎育等各部門、廣活用實戰之經驗、以期遂行長期戰無支障、

三、爲將來戰、可能使有爲人士、送向第一線、體驗實戰化、

四、航空並軍需動員關係之强化、

五、爲上級指揮官之年齡低下、不拘新古、學歷經歷等、尤其重視戰績、拔擢眞正有爲適任人士、

六、不拘兵科別等、徹底採取適材適所主義、

七、當待命時、進昇一階上級階級、極度減少之、

御進級

騎兵少佐 春仁王

任騎兵中佐

△轉補

陸軍中將 多田禮吉

補技術本部長、

同中將 尾藤加勢士

補化學研究所長、

同中將 香積見弼

補航空本廠長、

同少將 菅晴次

補陸軍省兵器局長、

同少將 上野勘一郎

命兵器本廠勤務、

同少將 長野裕一郎

命兵器本廠附兼技術本廠勤務

同少將 野口正義

補築城本部長、

同少將 中島三酒雄

補陸地測量部長、

同少將 長谷川治良

補造兵廠大阪工廠長、

同少將 大島駿

補造兵廠加工廠長、

同少將 久德知至

補化學研究所第二部長、

少將 牛島滿

補預科士官學校長兼戶山學校長

少將 中澤三夫

補預科士官學校幹事兼敎授部長

少將 井出鐵藏

補輜重兵監

小將 武內俊二郎

補汽車學校長

少將 森永武雄

補輜重兵監部所

少將 井關仞

補野戰砲兵學校長

少將 細川忠康

補砲兵監部附

少將 川並密

補通信學校長

少將 岡本保之

補預備士官學校長

少將 千圓貞雄

補熊本敎導學校長

少將 吉田定男

命下志津飛行學校勤務

少將 下山琢磨

命航空技術研究所勤務

少將 平田正判

補習志野學校幹事

少將 佐久間爲人

補騎兵學校幹事

少將 西村琢磨

補東部防衛司令部參謀長

少將 高橋常吉

命東部防衛司令部勤務

少將 下山源平

補鎭海灣要塞司令官

主計少將 前川敬悅

補造兵廠會計部長

中將 中井良太郎

命東部防衛司令部勤務

步兵大佐 中島吉三郎

補步兵學校敎導聯隊長

砲兵大佐 武田精一

補野戰砲兵學校敎導聯隊長

步兵大佐 田坂八十八

補預備士官學校生徒隊長

步兵大佐 榎本宮

補壹岐要塞司令官

步兵大佐 小松二郎

補澎湖島要塞司令官

步兵大佐 橫山貞槌

補長崎要塞司令官

步兵大佐 小佐治量平

補敦賀要塞司令官

工兵大佐 小野行守

補豐豫要塞司令官（以下略）

△進級

陸軍少將 熊谷敬一

田邊松太郎

田村元一

香積見弼

增野周滿

弭邊正三

關龜治

松本健兒

坂井德太郎

柳下重治

尾藤加勢士

桑原四郎

高木義人

〃 三浦敏事

〃 前田治

〃 伊藤知剛

〃 舞傳男

〃 喜多誠一

〃 橋本群

〃 下村定

〃 木下敏

〃 吉本貞一

〃 篠原誠一郎

〃 沼田德重

〃 平田健吉

〃 太田勝海

〃 木村兵太郎

〃 中井良太郎

〃 吉田悳

〃 草場辰巳

〃 國崎登

〃 石田保秀

〃 山田栴二

任陸軍中將（各同）

軍醫少將 齊藤于城

任軍醫中將

獸醫少將 柏五郎

任獸醫中將

砲兵大佐 臼部聖

〃 細川忠藏

〃 山本勢

〃 重田德松

〃 伴健英

〃 菅晴次

步兵大佐 下山源平

〃 中山惇

〃 夏倉俊三郎

〃 長谷川基

〃 秦彥三郎

〃 中澤三夫

〃 飯田泰次郎

〃 井上貞衛

〃 福榮眞平

〃 長野祐一郎

〃 橫山靜雄

〃 岡本保之

〃 內田孝行

〃 川並密

〃 長谷川正憲

〃 遠藤春山

〃 麥本伊市郎

〃 眞野五郎

〃 青木重誠

〃 中野英光

〃 行德守治

〃 武藤章

〃 石井嘉穗

〃 中村正雄

〃 楠本實隆

〃 赤柴八重藏

〃 來島新一

〃 田中新一

〃 西山福太郎

〃 鷹森孝

〃 鯉登行一

〃 齊藤正銳

〃 原守

〃 馬場英夫

〃 平田正判

〃 木城戶三治

〃 千田貞雄

〃 富永恭次

輜重兵大佐 原口眞一

〃 落合忠吉

〃 柴山兼四郎

航空兵大佐 今澤捨次郎

〃 中薗盛孝

〃 島田隆一

〃 高橋常吉

〃 吉田定男

〃 中島藤太郎

〃 河原利明

〃 山內正文

〃 阪口芳太郎

工兵大佐 服部曉太郎

〃 中島三栖雄

〃 前田正實

〃 久德知至

騎兵大佐 西原一策

〃 佐久間爲人

憲兵大佐 菊池武雄

任陸軍少將（各同）

以下略

空炸蘭州·西安談
大村中尉赫赫武勳

【〇〇基地九日電】第三次空炸蘭州之勇士大村孝一中尉（原籍金澤市）所背降落傘、中敵彈三發、飛行帽中彈碎裂、右腕遭甚深之滑貫傷、操縱席中彈尤多、全機中彈凡百五六發、但滿身鬭志之中尉、猶與敵機奮鬪、終於奇蹟歸還、飛歸基地之際、猶不忘不屈之荒鷲精神、以左手揚血染之飛行帽爲證、今傷已癒、且往爆擊西安、對記者談愛機並談當時奮戰情形曰、當時惟知攻敵、乃深入敵陣、山田機減殺速度進攻、余亦減殺速度進攻、於是敵機一架、即被擊落發火、山田並擧手爲禮、是時、牛腸大尉機自爆、牧野機亦自爆發火、其勇壯悲情形、使人欲泣無淚、余機之機關手亦負傷不能射擊、乃奮然以速力衝入敵中、竟無恙歸來、抵陸、僅査機體、始知受彈非輕、當時及中彈墜聲、固未留意也、敵方作追落宣傳時、或亦列余於其內矣、余已無可言者、此次因機翰受傷、未能發射、再戰時必毀其幾機、方洩吾恨、蒙各方面慰問、實深感激、俟再戰後、當有以語諸君也、」

維新政府發言人
對滬租界問題表明態度

【南京九日電】維新政府發言人、八日下午四時、關於今後對租界態度、表明見解如左、

日方現地當局與租界當局間已見解決之交涉內容、乃爲可得承諾之最少限度、尙有加添治安機關人員、剿滅暗殺團、揭揚五色旗、撤銷國府系殘存銀行、接收法院、矯正抗日機關等重要案件、仍待解決、此等各案、如未完全解決、斷難認爲圓滿解決、

淮南戰果

【南京九日電】自二十一日至二十八日八日間在淮南地區之討伐狀況如左、

討伐次數三十八、敵遺棄屍體二百九十八、俘虜十七、鹵獲品小槍八十五、輕機二、小槍彈六千九百七十五、手榴彈百三十三、其他多數、日方損害、僅戰死三、戰傷八、」

日華佛教聯盟
已在南京結成

【南京九日電】藉宗教鞏固日華之結合運動、在京日華佛教徒間、澎湃而起、結成日華佛敎徒大同團結之日華佛敎聯盟、決向救濟中國東亞再建協力、頃於八日下午二時、假城內西本願寺、由南京日本佛敎聯合會、安清同盟之左理致蒙藏班禪喇嘛敎之代表九名會合開第一次結成準備會、會作諸般準備協商、該聯盟、決首在南京設置總會、逐次在鎭江蘇州、杭州等設置支部、」

英國對波蘭工作
最近極呈活潑化

【華莎八日電】自一月以來、英國對波蘭之政治工作、頗呈顯著、加以預定來月白克外長渡英、殊堪注目、蓋英國前在華莎、曾開美術展覽會、以作英國珍貴之文化工作、且定十八日、哈德遊海外貿易長官等經濟使節團一行及衆院議員洛巴特、卜西、爲應付波蘭之經濟要求而來波、諸如此類之英國工作、極呈活潑化、一而白克外長受英國政府之招聘近又預定訪英國、其目的因昨年夏克派英國海相訪基尼亞後、英國對波蘭之財政軍事援助中斷、今擬對談判此問題、而使復活、消息靈通者推測在該談判上英波間將成立一千五百萬鎊借款、該談判上、英國將更支援基尼亞港之軍事施設而最堪注目者、白克外長之渡英、在已將對蘇、德意及羅馬尼亞關係調整完竣之波蘭、頗具畫龍點睛之意義、且波蘭將宣明不參加任何集團、忠誠遵守與法國之同盟條約、以獲取英國之支持、而英國當藉此以防禦德國之東方政策、今英國之接近波蘭、共間接効果、爲充實蘇聯之西方安全感、以促進蘇聯在遠東活動、俾助長牽制日本策、頗值注目云、

黨國群像
親蘇主義者 孫科

國府太子孫科、曩日踞於立法院長席上、聲色犬馬、無所不好、在滬上大營宮室、中西合璧、極盡享樂之福、當夫蘆溝橋畔槍聲乍起、孫科竟嗇然嘆曰、『日軍何足道哉？街我蘇聯投袂而起…』及聞上海危岌、居然揚英旗於邸第、逃之夭夭、科、孫文之嫡子也、今年五十三歲、承嚴父之餘威、堂堂存在、顧此豚犬兒、行動殊無長處外間加以歐美派名義者、蓋因其有火諾魯魯高級學校及哥倫比亞大學出身經歷故也、回溯其主張、宛如淩霄之花、始也親美繼而親英最後乃拜倒於蘇聯紅裙之下、專門依賴外力、固毫無成見者、太子雖是太子、然在國府、毫無政治實力、不得不拜孔祥熙宋子文輩裙帶之下風、彼性情似兒童、恐其背蔣介石後、亦將罵老蔣三聲畜生、而在今日、彼已騎上『蘇聯』『親蘇』之木馬、上海不守、彼爲日軍大砲所追逃出有如舞宮之邸第遂遠遊歐洲蘇聯、作哀訴之巡禮、庸詎知完全失敗、獸頭獸腦、洋洋歸來、彼在此行、跨上中蘇文化協會長之木馬、在列寧紀念日夜會、大肆抗日聯蘇之雄辯、靜待國民黨副總裁及行政院長之時節到來、換彼親蘇論調根底、不外『我國一定出兵、可以擊敗日本、拯救中國』、愚衆之態、一何可笑、殊不知彼精神堂堂乘騎之木馬、共產黨人已指爲『朽壞之木馬』、彼共黨人、意殆使赤色戰士、暗中乘此木馬、進襲中國一有機會、即將收全華於赤手之中、然則孫科殆唐吉訶德先生歟、騎木馬背上高唱親蘇主義歌、果有損乎？抑有益乎？其重新將親父孫文之大亞細亞主義、仔細重讀、勝於騎木馬多矣、

公示送達

原告 常方池

被告 黃立泉

被告 牛平一

查原告與被告間返還不動產涉訟事件被告黃立泉所在不明業經鐵嶺地方法院准予公示送達並將應行送達該報告之訴狀副本及傳票黏貼於本院揭示場在案復奉論令二次揭載於新聞紙並定於康德六年四月二十四日爲言詞辯論日期遵此特行登報聲明

原告 常方池啓

遺失地照聲明作廢

緣民於康德五年九月二十日由奉天市益生當取所存地照還往本村村公所登錄之際行抵南滿站在候車室購票一時不愼將所攜用白布包地照八張突被小偷竊去內有羅德欽契紙一張係典與民有除一面呈瀋陽縣聲明遺失請補發外特此登報作廢並將地照畝數則號列左

領名	畝數	某則	號碼	契照種類
羅德欽	十二	中	五五四二	民國新契紙（典契）
馬景文	九	下	五八四三九	戶管
馬永利	十二	中	二六九六五	民國新契紙
馬恒臨	十五	下	七二〇九四	戶管
馬恒臨	六	中	七二〇九五	仝
馬恒臨	六	中	七二〇九六	仝
馬恒臨	九	下	八一五六一	仝
馬恒臨	八、八	下	一一六〇六三	大照

（以上均係坐落瀋陽縣南四區廣智村西蘇胡堡）

瀋陽縣 馬恒豫

漢醫遷移

李纂召樹棠由樹棠葯房遷移中原商場東門天生堂應診

奉天小南門裡 漢醫 曹慶善 濟舟 張偉觀

天生堂批發藥材店啓

辯護士 法學士 律師 松尾規矩

奉天市小西邊門內藥王廟西胡同三一

長電話（二）二三六三

聲明廣告

啓者淩川食堂坐落錦州大着胡同原有股東衆經理李玉堂因有高就情願撤退東股及經理職權與敝食堂脫離關係至李某有假敝食堂或經理名義在外借貸担保等事務請於登報日起七日內來敝食堂接洽逾期概不負責特此聲明

淩川食堂

介紹良藥

奉天小南關益善葯局創製胃病藥（紫樸開鬱丸）主治胃病確實効驗

敝人因氣悶不舒患心口痛膨悶脹飽飲食不消兩肋攻痛吐酸水打飽格時輕時重時愈時犯三年有餘雖經醫服藥總未去根昨年多月購服本藥先後兩打完全治愈至今飲食增加身體强壯敝人以良藥治病確爲重要特登報端介紹於患胃病者幸勿失之交臂

奉天小東關街天利興百貨店 苗潤久敬啓

代理

關於商標註冊發明附匠 社會一切組織程序

事務所新京東五條通三番地（取引所南對面） 電話三五七七二番

前實業部商標局囑託 勳六位辨理士 中根齋

承辦會社手續人潘紹祥 奉天小西關大什字街西三益洋行 電話二、二七三七

遼陽星命家 劉雲朗

專論吉凶推測富貴打破諸君迷蒙指點一切明瞭算男前途昇遷進退或順境或逆境順則貴人補助一帆風順逆則小人破壞勞而無功雖有門徑還得時運幫忙不然同樣挪折論女士被環境壓迫可算何月心花大放論小兒或長壽或短命或富貴或貧賤軍警政學商工命運不可不問未到先知以爲豫防問命乃爲問後生之路各界諸君請駕來臨直言無隱方證不謬也◎算命壹圓五角◎交掛四角△現寓十一緯路毅然里巷內門牌一號（三經路南口）

工人募集

滿洲國人男子數十名年齡由十五歲至十九歲者希望者來社接洽可也

奉天市大和區信濃町一三番地

協和膠皮印刷股份有限公司

書信寫法 文法之活用

於學校卒業不能充分書寫書信亦不爲可恥然而自已之事件不能完全表達於對方不但傷害對方情感尤關於禮義亦甚缺欠自覺以爲恥辱故此次東京杉並區下高井戶一ノ四五東京書院發行文學士落合先生所著『實用新案手紙百科辭典』一書確能補助如此遺憾無論何人均能獲得自已想像中適當之指示實爲最實貴之書如購此書一冊即可排除一切恥辱而能達成書信文章家之榮譽代他人寫信亦無須碍難大篇幅亦充分可能矣

內容『暑中』『交際文』『商業文』『寒中』『病中問候』『年賀』『祝賀』『謝禮文』『致候』『備促』『定購』『弔慰文』『男女交際文』『就職之書信』『履歷書之寫法』共他八十章簡易明瞭之實例均一一書寫在內

此書定價一圓七角僅限五百部特價一圓出售請向東京書院以明信片申購依代金法書到付錢手續當急送不悞

正確 簿記添寫法

如有小學卒業之程度簿記添寫方法亦能完全學成此次東京市杉並區下高井戶一ノ四五東京書院發賣『迅速活用正確之商業簿記講義』一書確名符共實爲最實當之商業簿記此書由於記入帳簿之心得關於現金出納添寫法商品講入賣出元帳、臺帳日記帳等之添寫方法決算法點貨及資產表等之作成均有類例示明指導詳細此書定價一圓五角此次特價出售按一圓頒布希望購讀者請向前記東京書院直接以明信片定購當即急送依代金後拂手續頗爲便利

珠算不佳立於他人面前確爲恥辱

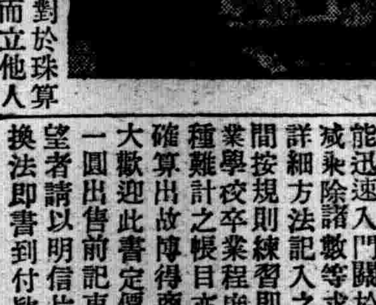

經棠大實業家之所『雖於讀寫佳良如對於珠算不佳不採用者屢屢有之』於社會對於珠算不佳雖不能一慨終身而立他人面前確爲恥辱故東京市杉並區下高井戶一ノ四五東京書院發賣『速成熟達正確珠算方法』如購讀後無論如何之門外漢亦能迅速入門關於珠算之初步加減乘除諸數等求積合算等均有詳細方法記入之依本書於數時間按規則練習即於商業中種商業學校卒業程度之珠算無論何種難計之帳目亦能迅速簡單正確算出故陣得商店員銀行員一大歡迎此書定價一圓八角特價一圓出售前記東京書院頒布希望者請以明信片定購依代金引換法即書到付款便安

標準 言語使用法

如不悉『標準言語使用方法』時則何人亦不能巧言倚友人之令郎結婚時參列宴會招待身着堂堂禮服出席對於新郎新婦双方親友不悉如何致禮及僅云恭喜等實爲可笑似新藥祝賀出產祝賀入營入學、開店慶賀以及標詢火災問候病症四季致禮式通夜致禮人口中所云之語大體都不能淸楚聰明僅頭部下垂實不爲體面確爲男子可恥之事無論怎樣着想亦不悉其一定作法形態若何爲解決如此難題請閱東京市杉並區下高井戶一ノ四五東京書院發行『標準言語使用方法』一書請利用爲盼確與自已心得者不同實能使人感激讚嘆

『標準言語使用法』定價一圓五角僅限五百部特價一圓出售請以明信片向東京書院申購依代金引換書到交款當即急送

雄辯力 公開演說之秘訣

辯論時際公務者之意見對大衆發表似衆家組合會社或諸君卒業式及入退營儀式皆必要舉行雄辯然自已不能發表一件意見及儀式致辭關於禮義缺欠者不但沒有生存競爭之可能性而對於自身亦不能保障然欲爲雄辯論家並非難事除啞者外無論何人練習均可迅速成功故此次東京杉並區下高井戶一ノ四五東京書院『祝辭挨拶弔祭演說』匣裝二百十頁指導書出現矣如購此書一冊而沒有辯論力者亦能迅速達成雄辯家在何場合總關即能從速與禮致辭尤對於祝辭弔祭之事稿編成何時定能爲到拍手賀采之好評限先購者五百按特價一圓發賣中希望者請從速定購同社依代金引換書到付款即可

小西關電車路
亞洲電影院

開演日期 十日 十二時半 十一日 十時半

開演時間 十二日 十一時 十三日 十一時

陸露明繼母親的秘密後重加修養傑作
龔秋霞在歌兒救母記後倍加發奮特作

陸露明 龔秋霞 舒適 王竹友 尤光照
◁主演▷

舞台新人舒適王竹友初次合作心血結晶!

愛! 是人類的調和素可是爲愛而犧牲的也不知道有多少哩!

桃色新聞

落花好夢……美女色相迷惑了多少癡人!

舞宮羽網……情魔愛絲挽住了几片雄心!

長短期優待券及(亞洲)紀念章末日有效……

明星公司攝製天聲公司出品有聲對白香艷哀愛歌唱偵探新片

天光電影院

大西關大街路北・電話(二)三七二八

映期 十四日 十五日 十六日 十七日

顧蘭君 顧梅君 王徵信 龔稼農 主演

完全新版

生龍活虎

驚險熱烈!!

明星影片公司有聲對白歌唱偵探巨片

下期開演

空谷蘭

對白歌唱 完全新版 胡蝶主演

時間 普通日…午後一時起至十時半止 例假日…午前十時半起至晚十時半止

價目 樓上四角學生三角 樓下三角學生二角 軍警半價

光陸電影院

十一日 十二日 十三日 公映

明星公司攝製天聲公司出品有聲對白香艷哀愛歌唱偵探新片!

桃色新聞

陸露明 龔秋霞 舒適 王竹友 尤光照 主演

雲閣電影院

十一日 十二日 十三日 公演

完全新版

生龍活虎

明星公司偵探巨片

顧蘭君 顧梅君 王徵信 龔稼農 主演

東安電影院

三月十日 十一日 十二日 今日開演

武俠神怪變化巨片

頭集 開天闢地

沈康美 衛道明 主演

票價 樓下一律一角

適應症: 早衰早老 精力不足 腎虧腰痛 陽痿易洩 精冷精清 腎子寒涼 生殖減退 子嗣艱難 身體衰弱 動作氣喘

定價 大盒三元 小盒二元

請將此廣告剪下附郵票二百二十分即奉上美興賓大盒的一盒價值三元

總發售處奉天城內中街路北 普克德藥行

美興賓

價目 大盒三圓 小盒二圓 每打 大盒三十圓 小盒二十圓

美興賓自發行以來業經奉天醫務廳化驗警察廳註冊准予銷售君若欲改造體質活潑精神強壯身體可速服美興賓藥片必能達到健康強壯之目的

主治: 腎虧腰痛 腦力疲乏 嗣續艱難 腎子寒涼 婦女陰虛 春秋四季 夢遺滑泄 記憶健忘 精冷精濁 年久白濁 赤白帶下 男女咸宜

合藥麥精魚肝油

本藥係選用含有多量生活素之鰵魚肝油與新鮮麥精與肺病專病幾阿蘇及怪阿可路並數種貴重滋補藥品配合而成專治內傷咳嗽喘痰吐血各期肺病諸虛百損病後失補先天不足後天虧損瘸症勞心費腦之學生年齡高邁之老人服含藥麥魚肝油定能[illegible]延年轉弱爲強

價目 大瓶二元 小瓶一元二角 每打 二十圓 十二元

奉天中街 普克德藥商行 總發行所

德國白濁斷根專藥

梅濁克星

初起淋病,宜急速療治,遲延因循,則後患不堪

淋病初起,即服「梅濁剋星」,可以當日止痛,二三天內保證絕根,倘遲延自誤,或亂服劣藥,遂淋菌入侵尿道,即變成慢性,多受無限痛苦,此時若服梅濁剋星,仍可於一星期內掃除病根,如果一誤再誤,即續發各種危險合併症,而有性命之虞矣!無論新老淋濁,立即購服梅濁剋星,此爲各國名醫一致公認淋濁病家實驗證明之唯一自療捷徑!

特種梅濁剋星

上海 柯爾登洋行 獨家經理

各大藥房均有出售

哈爾濱水道街口 柯爾登洋行經理

各埠經理處 ▲奉天 ▲大連 ▲華泰 ▲營口 ▲中西 ▲五州 ▲安東 ▲瑞祥泰 ▲華西 ▲新京 ▲中西 ▲吉林 ▲五洲 ▲黑龍江 ▲中西 ▲五豐 ▲鐵嶺 ▲義和發 ▲洮南 ▲和發順 ▲晉蘭店 ▲康德記

補血強壯

【包裝】 小瓶 一五〇瓦 中瓶 二五〇瓦 大瓶 五〇〇瓦

各大藥房 均有經售

補劑的眞義

補劑眞義、是在補充體內所需要的不足成分、是以營養分雖多、而不合病弱身體的需要者、當然不是眞正補劑。有害胃腸或爲不消化性者、實際上也不能稱是眞正補劑。須知病弱人的需要物質、是爲血肉成分的蛋白質、同時因病弱的關係、胃腸消化機能不健、如果濫投普通補劑、反而有害無益、所以眞正補劑的第一條件是須含血肉成分的體蛋白質、第二條件是須無勞胃腸消化、而即能造血肥肌。據此、則補血滋養強壯劑的保利他民洵是近代最進步的眞正補劑。

保利他民

是用滋養極豐富的蛋白質爲原料、根據胃腸消化的同樣方法、利用蛋白質消化酵素、施行人工完全消化而成、內含造血素脫利普托仿・發育素利莘・肥肌素赫斯體定及阿爾其寧・毛髮素氣斯丁・儲能原氣羅莘及費尼爾阿拉寧・諸種重要阿米諾酸。堪奏造血肥肌增進食慾・強健胃腸・改良血色・促進發育健腦益智・增進抗病力等各種效果、故適用於上述主治範圍。

株式會社 武田長兵衛商店

總行 日本大阪市東區道修町
支店 奉天市春日町十三番地

【主治範圍】
病中病後 衰弱之人
食慾不振 胃弱之人
產前產後 病弱女性
先天不足 虛弱兒童

醫家之實驗報告集函索即寄

保ポ利リ他タ民ミ

神皐雜俎

隨感錄（一）　（丐）

語云。知足常樂。又云知足不辱。古聖昔賢。以知足安分教世者。自孔孟以及老莊。率不以積極競爭爲能事。故知足安分。深中人心。所謂但求小康。不再多事。

誠然。照中國之土地物產而言。可謂得天獨厚。不用說別的。只黃土一項。地域極廣。少事勞力。便足以維持民生而有餘。所以從古以來。中國惟知務農。把其他事業。都看得末節。試看中國帝王。無不舉行藉田親耕之典。同時皇后率領宮妃。也舉行蠶桑紡織之禮。於此可見農爲首務。也是天與的頭一件嘉惠。皇帝肯於扶犁親耕。却始終沒有掄鐵錘照俄帝大比德那樣提倡工業的。因爲工商諸業。在中國本來不重視。漢高祖更曾加以困辱。他們所最重視的。惟有天生的五穀。由此看來。就可以知道中國農產豐富。衣食無憂。於是知足安分的中庸學說。以及老莊一派的消極哲理。便在此等環境之下而產生了。

印度的天惠比中國尤爲特厚。頭一樣先不憂飢寒。終年總是暖暖的。天產的食物。觸處皆是。只一舉手。一日之計。便解決了。因此印度的哲學思想。比中國更爲消極。不但知足安分。爽得把現實社會。看成無物。不足係戀。另行在現世界以外。造成了一個極樂世界。人們都貪着到極樂世界去。所以對於現世界反倒有些厭棄。

永遠之母

—吉田絃二郎原作—　（冷萍譯）

（一）

母親。
明月照遍的滄海。
比不了你的慈愛。
天空閃耀的星辰。
比不了你的高恩。
海濶。天高。
母氏劬勞。
令人永遠不能忘掉的。
你那慈祥的微笑。
×　×
母親。
秋天到了！
故鄉的稻田中。
野菊花埋沒了小徑。
含淚隱泣的母親喲！
令人永遠不能忘掉的。
你那悲哀的心境。
×　×
母親。
石蒜花開遍了故鄉。
河邊的老柳。
枯落得凄涼。
我憧憬你那悲哀的心房。
我在夢裏。
也忘不掉你那啜泣的悲傷。

（二）

母親。
一個海的午后。
滾滾的翻騰着白浪。
點點的飛鳴着沙鷗。
你懷抱着嬰兒。
佇立在酒倉的壁後。
盼望那。
白帆的遠影。
父親的歸舟。

母親。
水兒不住的流。
風兒不住的吼。
但是喲！
流不去的離愁。
吹不散的宿憂。
淚。滿了雙袖。
×　×

燈節小史　（續）（李鴻治）

『有燈無月不娛人。有月無燈不算春。春到人間人似玉。燈燒月下月如銀。滿街門』。

珠紅遊村女。沸地笙歌賽社神。不展芳沼開口笑。如何消得此良辰。』—明唐寅元宵詩。

『繁射方壺之最巔。龍蜓山之天矯。金吾宵弛。鋼徒夜延。綺執鬱歌吹叢天。火城霧簇。星閣煙懸。』—明顧起元元夕賦。

『蘭紅吐曜。蓮炬映耀。金碧陸離。火齊並出。若夜光之初割珠胎。如下瑛之乍剖瓊璧。皎然一新。光奪靈色。』—明高道素上元賦。

在水滸傳裏也有一節描寫之宵觀燈。敘來有聲有色。讀了如身臨其境。那上面說『這北京大名府。是河北頭一個大郡衝要去處。却有諸路買賣。雲屯霧集。只聽放燈。都來趕趁。在城坊隅巷陌。該管廂官。每日點視。只得裝扮社火。豪富之家。各使懸掛花燈。遠者三二百里買。近者也過百十里之外。便有客商年年將燈到城貨賣。家家門前。紮起燈棚。都要賽掛好燈。巧樣烟火。戶內縛起山棚。擺放五色屏風炮燈。四邊都掛名人書畫。并奇異骨董玩器之物。在城大街小巷。家家都要點燈。大名府留守司州橋邊。搭起一座鰲山。上面盤紅黃大龍兩條。每片鱗甲上點燈一盞。口噴淨水。去州橋河內。周圍上下點燈。不計其數。銅佛寺前。紮起一座鰲山。上面盤青龍一條。周圍也有千百盞花燈。翠雲樓前。也紮起一座鰲山。上面盤着一條白龍。四面點火。不計其數。……城中各處宮觀寺院佛殿法堂中。各設燈火。慶賞豐年。三瓦兩舍。更不必說……未到黃昏。一輪明月。却湧上來。照得六街三市。鎔作金銀一片。士女挨肩疊背。烟火花炮。比前越添得盛了……』—

（未完）

畫"蘭"談　（續）（思齊廬主）

也沒有柔勁豐腴的神韵了。無神少韵。成了那一家的畫法？所以硬毫是畫蘭最忌用的！

（未完）

黃河之風土的性格　（佐藤弘）

……十三……

自這種地方來看。『局地降落的降雨量。在於農業的生產。不獨爲其自然基礎的一部是重要的即在遠方的山嶽地降落的雨。倘若那被統括於湖或河而貫流遍於農耕的域。則其影響力也很大的』。所以假如在黃土高臺。全盤地降個信於現今的雨。則黃土便不但正如俄國的 Blackerth (Cotten) 印度的 Soil regur 馬格德堡（德國）dark Bordless 似的。不愧外人所謂的 (Goodearth) 的名稱。並且也許能夠說『提民供原住以最初的勞動與生活處所的黃土本身。便是跟着由於降雨的給水。屬於天然具有的生產力—一面使華北住民追隨着它。一面又由是而化慾望。能力勞働手段爲五花八門』。

人在何方　（續）（三幕放送劇）（安犀）

茶—眞了不得。你們算命也有了官價了。可是我們這個旅館的命你來算過麼有？
張—小芬你看看這個旅館咱們來過麼有？
芬—麼有。
茶—好。你們進來吧（三人脚步聲）
芬—是您算命嗎？
茶—你瞧我這小樣還算起命了。我們這兒住個女客。魔魔症症的有錢麼處花。成天算命玩。
芬—跨。再跨
茶—（開開門）太太！這個算命的可是生的。一回也麼來算過。把他們叫來啦。
王—好。讓他們進來吧。
茶—進去吧
芬—跨門坎兒。（父女走進了屋。門隨着關上。絃子和小鑼放在桌子上）
王—坐下吧。先生。！這個小姑娘長的這麼招人喜歡啊！你十幾了？
芬—十三。不是！（笑出來）去年十三。今年十四啦
王—算命先生是你甚麼人？
芬—是我爸爸
王—你媽媽呢？
芬—我媽……
張—他媽媽麼了
王—苦命的孩子！
張—太太算命是清算彈算？
王—你先別忙。我這幾天足足算了二十多個命。飼把我算糊塗了。我是問一個人落在那方。生日時辰和他們報的都一樣。可是這二十多個先生一個人算一樣。這個說在東。那個說在西。我已經不知道信誰的話好。不客氣說我原來也知道算命是一件愚蠢而具滑稽的事。但是我爲了找一個人。別的方法都用盡了。也只好算算命試試。所以我這回把先生找來。先要問問您的算法照一般的算命先生高明一點不。若是也和他們一樣算不出子午卯酉來。也就不用費事啦不過錢我是照數給的。

（完完）

閒・話・千・山　（續）（小天）

愚從康熙帝遊山的王公大臣本多極了。但這些人都是誰？實在很難考証。但從南懷仁的筆記與清史稿上對照研究。王公雖不知道。可是隨駕遊過祖越寺龍泉寺的皇后及幾位重要大臣。還能以找得一點線索出來。南懷仁筆記曾『說過。『—皇帝自身乘馬前進。其次爲沖齡十歲之皇太子。—次爲主位之皇后三名』。所謂『皇太子』就是康熙帝的第二子允礽。他是孝誠仁皇后赫舍哩氏在康熙十三年五月所生的。生後孝誠仁皇后就崩去了。翌年允礽立爲皇太子。他隨駕入山的時候。僅不過九歲。後來得了罪。廢黜太子的名義。纔改立孝恭仁皇后烏雅氏所生的第四子胤禎爲太子。那就是世宗雍正皇帝了。

康熙帝本來有三十五個兒子。但在第二次東巡時候。尚不甚多。所以對于允礽却異常的鍾愛。所謂『主位之皇后三名』。依清史稿及西本白川所著之『康熙大帝』一書兩相考証。說是皇后三名。尚有一點疑問。就是康熙帝共有四位皇后。一位是前述的孝誠仁皇后赫舍里氏已在康熙十三年崩去。一位是孝昭仁皇后鈕鈷祿氏。已在康熙十七年崩去。一位是孝懿仁皇后佟佳氏。是一等公佟國維的女兒。也是康熙帝母親孝康章皇后的姪女。她在康熙二十年進爲皇貴妃。是二十八年崩去的。再有一位就是前述的孝恭仁皇后烏雅氏。她是在康熙二十年進爲德妃的。那麼。這一次隨幸千山。在康熙帝左右的皇后。除了孝懿仁皇后孝恭仁皇后當日這兩位貴妃之外。只有其他一位貴妃了。

音樂常識　（續）（滌塵）

（三）聲帶與吸煙飲酒　有人談到一件事。美國女子因爲吸煙或在運動時忘形高聲喊叫的原故聲音的美已失去了。到底吸煙在聲帶上有否如上則那樣的害處可以双方回答吸煙如無惡劣感覺在聲帶上吸亦可否則戒之。有人舉例英國有名的Dariton歌手Charles Rantly說他自己吸煙無害。又古今無比的大聲樂家Enrico Caruso大吸煙黨一天除了取食睡眠沐浴以外的時間則煙不離口。我並不主張任何人吸煙。乃是說以他作爲提精神。加增表演力的材料是可以吸些在平時最妙是戒除他

（未完）

躍進滿洲國以國防爲先！

大阪豐崎　吉界長ゴム　國防靴

九星日鑑

三月十日　舊正月廿日　金曜　丙午　友引　平　牛宿

▲一白之人、上峯吉利、同寅之間不佳、西辛乙吉▲二黑之人、勿失望於前途、須注意脚下、自勉爲要、北南艮吉▲三碧之人、爾之動作、長上知之、奮勵勿怠可也、北坤壬吉▲四綠之人、愈勤愈搖、愈搖愈深、注意注意、坤丙北吉▲五黃之人、運氣吉吉、實務不充足、北東西吉▲六白之人、因傳聞之誤、易注意外口舌、南艮坤吉▲七赤之人、勿取姑息手段、須以一意識而進、南東辛吉▲八白之人、投機易招破敗、須力守本業、丙辛東吉▲九紫之人、雖有多少麻煩、概以進取爲吉、東丙乙吉

東京帝室博物館復興記　（七）（陳邦直）

宗教—在共特別第一室內所見者。除上述一般的考古部分外。多有關於宗教的歷史遺物。蓋日本佛教之普及。遠在飛鳥時代（即六朝時代）。雖至今日於京都。奈良之古刹中。猶得見及飛鳥時代的塑像。其在此處陳列者。則多係各地發現的經塚遺物。如佛像。經塔。經筒。及其他各種關係佛教的法器。但其中最爲重要的有一銅製經塔。是爲鎌倉鞍馬寺境內出土者。塔身爲青銅鑄成。高一尺九寸一分。外觀爲深黑色。內部中空基底有內藏經卷的痕跡。下盛方座。中部圓型。上端則爲四方屋頂。四角且有掛玲的銅環。但玲則僅剩一箇。形極古雅此塔迄今仍爲鞍馬寺所藏在同一室內陳列者。除上述經塔而外。共尤珍奇者爲『藏王權現毛彫鏡像』。鏡爲白銅質。爲一八角的蓮花瓣型。上彫一藏王權現佛像。作有飛舞狀態。莊嚴中含有慈悲之容。彫工極細。如衣褶等等皆極能表現線條美。實爲日本鏡像的代表品。此鏡及上述之銅塔。現已由日本政府指爲國寶。其貴重可知矣。

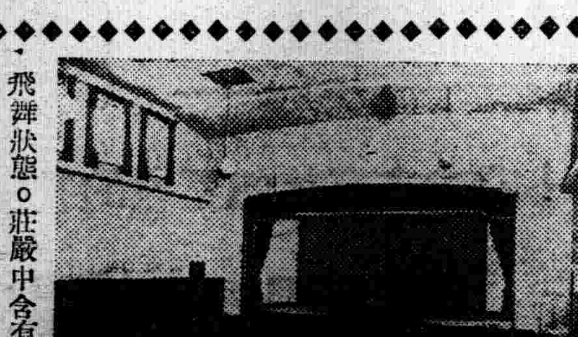

◇…圖爲本館之講演室

題集錦畫箑詩　（上）（于蓮客）

愚每作一畫箑。輙喜藉研池餘瀋。口占小詩題於其上然從不留稿。丙子夏。乾惕齋主人於京估手得舊製夾竹骨聚頭扇兩枋。一屬愚作燕京八景圖。一以相貽。酒與過安樂時兩君及淵受弟分作草蟲各兩格。亦合成八景既蔵。適雨夕寬閒。因按景各題廿八字。並繫小言。茲事已漸忘久矣。年來朋儕有見其扇者。多以相詢。並索抄原稿。滌新先生且有追步甌香之譽。令人慚汗。歲朝偶過乾惕齋。因將原扇借還。顧以惘於一一作答。乃錄出付刊。藉代分柬。拙作久已不敢示人。蓮社舊侶得勿駭愚爲名心未退也邪。

▲題燕京八景扇

（一）瓊島春陰—花明柳暗傍漪漪。倒影瓊華入池漠漠春陰眞似水。寂寥又到海棠時。（御書瓊島春陰四字。瓊在華島東麓。相傳共上廣寒殿即遼太后妝台故址也）。

（二）玉泉垂虹—幾多華屋作山邱。鼎革都遷王氣收。祇有玉泉山下水。年年仍向舊京流。（玉泉垂虹一景。在甕山西裂帛湖上。辛酉夏曾往遊。今作此圖。不覺有滄桑之感。因題小題詩以寄意）。

（三）盧溝曉月—點筆成圖一憮然。風雲回首黯幽燕。長橋濁浪應無恙。總角難忘避地年。（盧溝曉月在廣寧門西南廿五里。辛亥避兵大房山時。曾過其地。今匆匆竟廿五年矣）。

（四）薊門烟樹—喬木經兵得僅存。晴霏冷霧莽朝昏五陵佳氣垂垂盡。烟樹依然鎖薊門。（薊門烟樹宸翰石刻。在德勝門外土城關。昔年居春明時。每日即旦即起恒步行至其地看西山。爽氣忻人。往往裵回忘返）。

（五）太液秋風—風飄池柳雨翻荷。無限新愁起綠波。艮嶽離宮今僅在。終知高處暮寒多。（太液秋風宸翰在西苑水雲榭內。此爲池北五龍亭初秋景物。殊有似處也）。

（六）居庸疊翠—居庸關上翠巑岏。一雨能回太古春萬壑千巖終不改。默將嵐影送征人。（居庸疊翠一景在南口關溝內。昔時屢過其處。烟嵐杳靄。令人夢想不置）。

（七）金臺夕照—沙蕩荒臺草不春。堂堂萬古沒塵埃夕陽猶作黃金色。無復燕昭一擧人。（金臺夕照一景在永定門外東南三里許。相傳金臺共有三處。在易水者曰大金臺。在大興縣東南者曰小金臺。即燕昭王置千金以延天下士者。其一在金舊城。爲金人防築者）。

（八）西山霽雪—光搖銀海望中迷。雪壓芙蓉萬象低。絕似玉龍初戰罷。一齊僵臥鳳城西。（西山霽雪。爲景致佳。從鼓樓西銀錠橋上即可望見之）。

惠忱道長以來竹骨扇索畫燕京八景。隔歲始成。自覩十分拙劣。然所題小詩八首。尙可睬人。

春水　（浣心）

春水又綠了
萍靄裡的孤帆。
可曾載回
過逝去的韶光？
×
潺湲的流着
春情的江水。
浪浪的隨着
波濤流去了。
波面上飄起了
點點的浮萍
水鳥哀嘶的飛過了
長長的水面。
×
綠色的山光
印在水裡的
只是一片
深鬱的浮影。
一陣輕飄的江風。
吹碎了
靜謐的閃着霞輝
的茫茫江波
也吹動了岸畔
柔柔的柳絲。
沿着朱色的欄杆。
落日悄悄的
收起了他的光芒。
新月又緩緩的
洒滿了銀輝。
雪也似的浪依舊地
一波推一波的
咆哮着奔走了。
×
無情江水
不會向西流
岸旁絀路人的
匆匆脚步幾時停。

無線電　本日的放送

—奉天中央放送局—

呼號MTBY周波一、二五〇kc

廣播節目

三月十日（星期五）

午前

七、〇〇（新京）國歌
七、二五（新京）初等日本語講座
八、二〇（新京）格言悔悟足以進德韓來德
八、五〇（新京）建國體操
一〇、〇〇（新京）實況中繼 新禱日滿國運隆昌超薦護英靈道場由新京護國般若寺中繼
一〇、五〇（奉天）家庭講話 春天的衛生 裴雪帆

午後

一、〇〇（新京）新聞
一、三〇（哈爾濱）雅樂 一、迎春曲 二、平湖秋月 三、滿園春色 孫洪祥
四、四〇（新京）新聞
五、三〇（哈爾濱）兒童時間 靜話日本陸軍紀念日
五、五五（新京）中等日本語講座
六、二五（奉天）評詞 高宗巡幸記（五一）固桐晟
七、〇〇（新京）政府公報
七、三〇（新京）講演
七、五〇（奉天）話劇 大連初一 奉天放送話劇團
八、二〇（奉天）放送小說 小伯爵（三）李馨
八、四〇（奉天）舊劇探險 山奉天放送局國劇研究部
九、二五（新京）新聞
一〇、〇〇（新京）新聞再放送
一〇、一〇（哈爾濱）舞台中繼 由哈爾濱華樂舞台中繼 徐東明徐東霞一斑

……◎……

アナウンサー（朝）舒計春（晝）李素行（夜）李恩光

放送劇『大年初一』　（獨幕）

編劇　李喬
導演　笑羽
伴奏　高英
音響　黃白
劇中人　扮演者
父　張藝
母　孟蘭
小玲　小環
王掌櫃的　笑羽
老四　摩厲
數來寶的　南郎

△梗概

大年初一。這是個怪肅靜的日子。也是個怪熱鬧的日子。肅靜是因爲家家都關門閉戶的過着年。連爆竹也沉默下去。熱鬧是因爲騰起着一片賀年聲『發財。發財。見面發財』。鷄犬不寧。動了整個的世界。彷彿人們一到了大年初一就犯財迷！

爲了辦年。也就是爲了大吃二喝。爸爸把錢都花光了。到了年。雖然囊空如洗。而嘴不能軟。要了命也不能不嚷。『發財。發財。發財！』……不過嚷只是嚷。沒錢還是沒錢。眼看拜年給孩子壓歲錢。就拿不出來。好在小玲的媽還聰明。先讓小玲給別人拜年。得了錢。然後搗一把。處在講面子的世界處處都講面子壓歲錢的緊急。比欠債還要厲害你給我孩子錢。我給你孩子錢。互相搗把。川流不息也許你的錢歸終還給你傳回來無怪乎小玲的爸爸發着恨說。『這是誰留下的規矩？』無乎他認爲這也是個生財之道！爲了生財。爸爸從早晨就教給小玲拜年的方式。好容易教會了。偏偏第一個拜年的客人不懂人情—不給壓歲錢！

在家的生意不振。祇好領孩子找點外財。頭一次是到老張家拜年。還好。一拜就得了兩元。可是孩子也知道錢是好東西。不給她爸爸。一賭氣。爸爸罵她。掐她把她帶回家來。孩子傷心了。回家見了王掌櫃的。不肯拜年。也不要歲錢。她理由很充足『不要錢。要錢。還得給爸爸。不給就罵就掐…』話雖如此。而王掌櫃的錢是不能不給的。

爸爸有氣。媽更有氣。等送走客人。還是跟孩子要錢。不給媽。媽按倒了小玲打屁股。畢竟打是有効的手段果然把錢打到了手中。

養兵千日用兵一時。孩子在今天是有用的。打完了哄。哄完了。爸爸又帶着小玲出去了。

奉和　（關露芙）

深柳讀書堂主人五十初度詩原韻敬乞郢政

喜值懸弧日。偏行千里遙。仙鶴添海屋。前路迓星軺。思蜀知鄉遠。呈詩愧腹枵。勞勞藹伯玉。百感集今朝。五十服官政。先生共庶幾。江山富題詠。冷雪傲嚴威。德業公方懋。瞻依吾所歸。遙飛一觴酒。笑飲願無違。

前題　（張芸古）

迢迢萬禩路。江天萬里遙。官遊無定地。撫字屢乘軺。餘事思尤巧。巢經腹豈枵。聯吟通脉鬟。祝嘏誦清朝。學易期無過。知非可庶幾。園林宜吏隱。松菊傲霜威。異地庚初度。勞人歸來歸。天涯芳草綠。何惜故山違。

前題　（朱荷天）

海鶴雄姿健。松江思登遙。育才眞樂道。宣化看乘軺。大德心知命。高吟腹未枵。稱觴雲路隔。祝嘏已春朝。克己誠難事。蘧賢共庶幾。仁人言果藹。循吏政存威。開府文章重。升堂德望歸。鶴林山水秀。漫道錦江違。

新滿洲　第一卷第三號　定價三角　郵費二分

主要目次
祝建國……參議府大臣 袁金鎧
建國紀念日感言……國務總理大臣 張景惠
聖駕來滿與建國之眞意……奕植
建國七周年紀念日感言
◇論說◇
我國聲明正式加入防共協定……天放
新門戶開放主義……總務長官 星野直樹
◇著述◇
論成人教育……秋農
細菌和人生……彭年
人力勝天　中山龜太郎著
上海事變的最近動向
協和之花
長篇 新舊時代
深夜小販叫賣聲

「新滿洲」是我國民不可不看的雜誌

3月號
滿洲圖書株式會社

壺蘆島港呈活躍狀況
北海丸今年第一船入港

【錦州】壺蘆島港於本月二日解冰、三日以滿洲哈航加達船北海丸爲今年之第一船而入港早已呈活躍之狀況營口河北兩港將於一兩日中解氷、故勃海之港灣例年所未有之早期解氷各港已準備貨物之吞吐焉、

國高校人事異動

【遼中】本邑省立國民高等學校、前奉省令、關於教師之調轉如後、首席教諭木町鶴永氏轉新民國高副校長、史地教諭韓玉衡及博物農業教諭魏九思轉鐵嶺國高、滿文教諭趙煥環轉梨樹國高、體育教諭劉明義轉撫順國高、滿文農業教諭杜春華、轉康平國高、日昨木町鶴永氏已登車赴任矣、其他約於近日交接完竣、即行前往赴任云、

外相代理佐久間公使
由滿洲里乘飛機返哈

【哈爾濱】爲參列在滿領事館閉館式、目下旅行中之外相代理佐久間公使、乘七日午后四時二十分着飛機由滿洲里歸哈、五時出發赴新京、予定一泊後赴華北視察云、

地籍局招募職員

【義縣】國務院地籍整理局、義縣支局、監査官公文誠士氏、自滙任伊始、即行積極籌備、大概就緒、惟有職員方面、尙感缺乏、昨已布告知、招募滿人五十名、限初中卒業身體健康、通曉日語者爲合格、共試驗日期、定於三月十二日、身體檢查、及口試、十三日、算術代數幾何、十五日、日語常識作文、

喚起戒煙思想
宣傳畫滿佈街港

【北鎮】縣警務科、奉令爲喚起一般黑籍君子、戒煙思想、及精神起見、特製定一種宣傳畫、滿佈街巷鄉村、以促其猛省、改過自新、迅速澈底戒除云、

實行新街村稅

【義縣】我國建國、於茲六載、對於課稅、未能十分完善、國府當局、鑒於地方稅制極爲紛亂、頗不公平、茲定於本年一月一日起、實行街村新課賦、分爲街稅、村稅兩種、街稅 又分爲門戶費、地費、家屋費、雜費、村稅分爲門戶費、地費、以利公平、而免偏累云、

警務科保安股
實施新政計畫

【北鎮】縣警務科長、飭令保安股、實施新政各項計畫以期利國利民、而達王道政治之大政方針也、茲將新發布之各項計畫、飭屬通行之件、分晰列左、
一、春季種痘人員調查事宜、
一、水井水質調查事項、
一、便所下水溝汚物坑、修理整備事項、
一、現品肅正暴利取締、通令遵行、
一、隨應新捲煙稅法以來、警務科呈奉縣長命令、施行左列取締辦法、
一、小賣定價、超過販賣行爲警察官吏、須積極援助稅務機關、
二、發見與本條違反者時、須與稅務機關協力辦理、
三、於臨檢詢問有必要時、得檢查金庫倉庫、

爲期水產業發展
旅順設漁業組合

【大連】爲對應關東州水產業之飛躍的發展、四月一日關東州水產振興株式會社可能成立、旅順市亦設立漁業組合以機船底曳網漁業爲專門、資本金百五十萬圓、由日產系日滿漁業、旅順市民分担大部分一部由大連業者担任、使用船由華北方面購入廿餘隻、漁獲物由水產振興會社經營、由旅順魚市場一手辦理、對日就衰微之旅順經濟界、深與以生氣、故旅順市民非常期待之、

爲卅四陸軍紀念
籌備慶祝行事

【吉林】三月十日爲友邦陸軍第三十四回紀念日吉林市爲慶祝起見、以帝國在鄉軍人會吉林聯合分會、吉林市公署協和會吉林市本部爲主辦、舉行盛大慶祝、籌備妥當、茲將慶祝行事列左、
一、市街游行（參加在鄉軍人奉公隊高師青年學校）午前九時由小林部前隊出發、經領事館、警察廳市公署、順江岸至公會堂、
二、午前十時在南大路舉行閱兵列式、
三、分列式終、於忠靈塔前舉行陸軍紀念式典、
四、默禱、當日正午聽得汽笛音時、即行事變犧牲者、追悼、實行默禱爲荷、
五、小林部隊長、吉林省長致祝詞、
六、三月十日下午六點半在公會堂、開電影會及發表小學校兒童學藝發表、
七、各戶一律揭揚國旗、

領事館菊花御紋章
因閉館向神社獻納

【安東】在奉日本總領事館安東分館正面燦然輝煌之菊花御紋章、因安東分館閉館、而向安東神社奉納、業經決定奉納式於二十八日午后十時、在安東神社、由氏子總代及役員參集之下、即由關部分館主任之護衛中上向本殿奉納云、

理事公畢歸來

【北鎮】金融合作社、理事田原勇氏、於月前晉京、向經濟部報告、客歲辦理成績、尙已公畢歸來云、

呂產業部大臣
到錦慰問日滿軍警

【錦州】慰問軍警之呂產業部大臣、八日午後七時二十一分到着於錦州、旅館一宿、九日慰問在錦州日滿軍警各機關、陸軍治安兩病院、

鎌田新街長來開

【開原】繼三原街長之後而任命開原街長之奉天省事務官鎌田正三氏、業於三月八日午后一時卅七分、隻身着任、於參拜神社後、而受三原氏之事務引繼云、

警局防患未然
家犬行將帶牌

【北鎮】縣警務當局、爲防野犬、狂犬、溷跡市井、消弭隱患起見、行將發放家犬頸牌、以資識別、而便取締云、

東萊門橫渡江橋
工程發展及形勢

【吉林】市江南江北之聯絡在此科學發達心中、尙用木舟往來、於繁榮之大都市中頗不便利、因江南江北交通上聯絡之不便、與江南之開發頗感不便、本年土木業、決計以建設吉林松花江橋爲開發江南之第一步、實行開建東萊門之橫渡江橋將商業區與江南新商埠聯、由一月一日實行開工以來、工事發展上甚速、現在該橋之工程狀況、四個橋墩業經造基完竣、目下施以掘落地基、因爲開江將屆、恐流氷損觸橋基、對於彙造四個江水中橋基、決在開江以前造成、該橋基爲每空間、兩個對面橋基、以資永固橋上有車道行人道分東面南行、西面北行、本年秋季完成江南江北交通聯絡上完成、江南商埠之開發可大進步云、

煙份漲價並收煙灰

【五棵樹】本溪管煙所近奉煙務股令、關於三月一日施行禁煙政策、希望一般癮減少及輕起見、特規定外份煙膏、每包三角三分如購者必須繳收煙灰一分、考查優良之灰准其買煙以免假冒而、杜舞弊、並謂人民癮者斷禁目的、我鎭癮君子追深不悔、知迷不悟、早不回頭禁除害人非淺、近因舊燈花節管煙所放假之時、一般癮士叫苦難過、記者見聞有化一元錢買一份煙眞有竟敢違法賣出、藐視王道國家法律嚴云矣、

兩科長視察村政

【北鎮】縣公署、行政科員、耿世權、劉笑竹、於月之三日、奉派分投馳往興勝屯、鮑屯、兩村視察村政云、

節約衣食利用廢物

【開原】協和會開豐鐵道分會於家强國日、通令各會員、遵照規定實行酒肉魚類之禁用及棉製品之節約、並將平昔積蓄廢紙、加以整理、裝成麻袋五袋、貯藏庫中、以備集有所數時、拍賣、用作國防獻金以盡銃後之赤誠云、

錦州市設上水道
決定自四月開工

【錦州】市當局爲敷設本年度上水道、計上百四十七萬五千二百圓、特別會計預算、申請後、近蒙認可、決定自四月開工、錦州市民可於十一月享用上水矣、

令報村屯財產

【開原】縣公署以開原地籍之整理、早經完了、關於村屯公有財產、有被私人申告、或劃歸國有者、想不在少數、查公產必須力求擴張、以裕民困、前已三令五申、在案、如有前記情事、仰各村長速即呈報來署、以資辦理、倘故意遲延不報、以至眞相難明者、各主管村長均有難辭云、

爲輸送南國珍重菜蔬
滿鐵設置溫水暖房車

【哈爾濱】爲對北滿人之食繕供給南國之蔬菜類、滿鐵使八日由大連埠頭所發之貨物車裝設溫水暖房、將台灣產蔬菜八百九十梱、試驗輸送至哈爾濱、而依該試驗之結果、今後南國之珍重各種蔬菜、果物類必能向北滿市場大宗到貨云、

防衛關係座談會

【安東】于本三日午后三時、假協和會館、以大西部隊長爲中心舉行防衛關係座談會協和會市本部、于日昨通知市內、各關係方面準時出席相談協議一切云、

慶賀建國紀念日

【寬甸】二月一日爲我國第七次建國紀念日、本縣乃隆重舉行慶賀典禮、並施行、建國體操五日、斯日晨各界首領率同員屬、濟集縣公署、依序舉行大典且有友軍守備隊瓦田部隊長之祝詞、而協和會工藤事務長亦有祝辭、致開會詞、者乃董縣長、御容奉拜後又三呼萬歲、禮畢、遊行至守備隊門前、三呼大日本帝國萬歲、既而至南郭參拜忠魂碑、晚間舉行提燈大會、並有同樂高罎大會、鼓樂洋洋、歡呼之聲、不絕於耳、眞是昇平景像、萬民謳歡云、

安東省署召各縣
市縣長出席會議

【安東】安東省下縣市長會議由七日午前十時起、在省公署禮堂開會、經多田安東市長、宮安縣長始及全縣長出席、午前中爲訓辭祝辭、會議則續行至八日、

縣聯會議案徵求
眞民意實行達出

【昌圖】本縣協和會縣本部今奉到奉天省本部命令、內開本年度縣聯合協議會之開催已規定於三月下旬至四月上旬間矣、該本部鑑於爲期迫近、急應事先準備、以光臨期冗忙致生棘手、故本日（六日）向管下十八個分會發出公函、令將議案赶緊作製、早日提出、以便整理後分別印刷、想各分會接受後、對於眞正民意之達出、當有一番努力、國利民福關係非淺、望當局諸公、勿忽視之也可、

李交通部大臣等
慰問哈市各軍警機關

【哈爾濱】赴哈爾濱慰問軍警之李交通部大臣等一行、於七日來哈後、當即赴阿城、慰問該地軍警、於午後五時三十五分返哈、復於八日午前十時參拜忠靈塔及哈爾濱神社、並訪問田邊部隊本部、特務機關、憲兵隊本部、表示感謝之意、其後於午後一時訪東部隊、陸軍病院、海軍駐在武官警察廳等處、於午后三時慰問第四軍管區司令部鐵道警護隊本部、慰問第四憲兵隊江防艦隊午后一時五十分赴佳木斯云、

飭防牛疫免蔓延

【北鎮】縣警務科、保安股衛生系主任鄭維臣氏、因聞錦縣地方發生牛疫、恐滋傳染特於月之三日、飭令交通地點與錦州毗連之溝幫子警察署、嚴重防範云、

慈善會舉辦路燈

【五棵樹】元宵佳節到來商民同賀、茲我鎭豐隆寺慈善分會定例屆期倡辦路燈、一般商民善士助資解囊盛舉、（由舊正月十四日起至十六日止）下午六時許起始、沿街遊行超渡九幽十類陣亡將士、車前馬後諸鬼魂等早日超生、燈籠火把捧經、商民懸燈結彩、放花燃炸滿街巷口、紅男綠女擁老扶幼、大有擁擠不開之勢、一般往觀者踴躍不乏於人、可謂我國家普天同慶萬民歌歡云、

漫畫　英國與國際聯盟

大捧特捧國聯之英首相亦對國聯和平之鳩以冷眼看待！……國際漫畫……（法報）

吉林市新副市長
九日到吉視事

【吉林】市公署菊池副市長另有他就、遺缺經中央任命眞崎恒郎氏接充、明令發表、聞新任副市長定於三月九日來吉涖新云、

道德會講演團蒞遼

【遼中】近年所最盛行之道德會、到處林立、無處無之、惜我遼邑尙未成立、殊屬遺憾、前由本邑劉忠堯及鄧主任並共他名人鑒於道德會之成立、爲當前急務、乃向奉天道德會聘請吳雅琴、姚成儒、王淑惠、蕭潤秋、王佐卿、黃子厚等講員、於上月二十七日蒞遼、二十八日起開始講演、場所假棉花收買所舊址、自開講後、每日聽衆異常踴躍、室內無立錐之地頗形擁擠、於本月四日講員因奉命故均返奉、現暫停講、緣該會、所講之言論、頗合一般人之心理、茲已向官方呈請設立、刻聞現已批准、諒近日籌備完竣即能開門講道云

開漢西醫座談會

【西安】西安縣西安警察署村上署長、奉縣當局及警察責任者之命令、於月之五日召開、漢西醫生座談會、經衞生主任朱恩貴、警尉馬玉剛、向各醫生說明開會義旨、現在天和景明、萬病回春、凡業醫者如遇有患、漢病名、霍亂、紅白痢疾、抽筋、吐瀉、瘟疫等傳染性病者、雖能療治、亦須向警察報告、西醫病名如、各種百斯篤、赤痢、腸窒扶斯各種瀉泄、總之有毒性或傳染性之病症、均須報告、以便官家預防、設有遇治以上各病症者、無論漢醫西醫倘有隱而不報者、一經查出定行照章罰辦、此座談會洵開懷民瘼云、

征集孝子節婦像片
送斯民社用表德光

【吉林】省公署民生廳以本年三月一日建國紀念日表彰之孝子節婦爲數甚巨、爲發揚國光人瑞倡導道德起見、特向各市縣旗長征求本年度孝子節婦表彰者及表彰關係記事及寫眞等等、於各市縣旗長征集後、可逕送新京滿洲國通信社出版部斯民社刊登、用表道德向上云

定例國旗揭揚式

【安東】市公署於三月一日上午八時、依恒例舉行國旗揭揚式、在安東神社前舉行、市民多數往參集可知一般之市民對國旗之印象若何云、

鴨綠江解氷期近
築港工事將開始

【安東】大陸之春光、將於最近出現鴨綠江上之交通已加禁止、今月中旬氷將盡解、展開國境之春景、而現流氷之壯觀、各汽船會、長期冬眠已呈甦興矣、茲安東下游、趙氏溝港、刻屆春期解凍、正爲興工修築之良時、道於三道浪頭工場地帶、亦健設輕金屬製造工廠、東洋紡工場等產業之偉大安東市與春光將屆時並至共前程極堪待云、

吉林協會市本部
組織採協議會制

【吉林】市協和會本部於康德六年二月二十五日分會長會議中決定對於市本部之機構方面、實行新機構及改組各分會之機構、大體採用聯合協議會制、茲將協和會市本部新組織列左、
吉林市本部市聯合協議會以下有市本部協議員會、市本部委員會、義勇奉公隊本部、國防婦人會支部、青年訓練所某某學校青年團、某某學校少年團某某區分會、區分會聯合協議會以下、義勇奉公隊區隊、專門委員會、町分會分會實踐協議會以下分會評議員會、分會常務員會、義勇奉公隊町分隊、國防婦人會町分會、某某町青年團、

協和青少年團
舉行結成式

【吐默特左旗】爲謀發揚建國精神、並完成建國理想、實施結成協和青少年團、以資達成建國大業計、於三月一日建國節、午後二時、舉行結成式、順序如次、一、向國旗行最敬禮二、致開會辭（總務科長）三、中央本部長訓辭（行政股長代）四、支部長訓辭五、副本部長式辭、六、支部長授與正副團長任命式、七、協和要員祝辭、八、萬歲三唱、九、閉會、十、新任正副團長街頭講演、

縣署建築廳舍

【海城】縣公署在前年十一月建築新廳舍、四十餘間、當遷入時、頗感寬綽、嗣後因縣政日繁辦公人員、逐年增加、原有官舍、不敷佔用、致將會議廳、被財務科所佔、每逢較大會議、及慶祝事 還得假作別所、當局爲辦公便利起見、擬將縣署、最後邊的舊房悉行拆毀、重建一行新廳舍、落成後將會議廳事、去云、

天暖河開道路濘

【寬甸】近來天氣溫暖、一河開道路泥濘、比往年早開月餘、若如此溫暖、道路不日即乾好云、

安東省特產物品
於驛頭前陳列

【安東】省商工公會之主催品陳列、近日即將完成、主催當局、對鑛產物及省下特產物品刻正搜集中、於鎭江山櫻花盛開之前將全部陳列以期介紹云云、

稅外徵收之
報告書制定

【開原】關於縣稅稅外徵收、關係證遷受拂報告書、最近已由縣公署制定如左記、縣公署令各村長、對於每月份之受拂數目、限於翌月五日前表報到署、不得逾限、其報告書之要項列左、
1、證遷用紙種別、2、截止上月結存額、3、本月受入額4計5本月拂出額、6本月末結存額、7、摘要

羽田齋藤兩氏執行
除厄祈願祭

【開原】開原警察署長羽田氏與特務主任齋藤氏、携署員一同於三月六日午前九時半、於開原神社執行除厄祈願祭、當日夕刻六時、於福賓樓爲兩氏之特來之多幸祈祝而開催極盛之宴會云、

元宵佳節遊人多

【海城】正月十五日日落西山之後、燦月初圓、珠燈齊上、星毬夾路、火樹燭空酒食競於家、秧歌鬧於市、逛燈者齊出家門、士農工商老少、而一班女郎、油頭粉面臉上拍黃可說健康時應摩登之女、在街上男女而遊由南而北、由北而南不分左右交通、至八時許城裡與城外、七八里路之鄉人全體出動、都來逛燈、大街南北來往、至八時半大街上遊人如山之多、路西瑞昌號、秧歌穿紅掛綠、油頭粉面唱秧歌、鑼鼓宣天鬨門而樂、一班青年兄弟姊妹們、也不分男女都集在瑞昌號門前、忽一時屋內大笑逛燈者不知屋內何等新聞、而青春的兄弟一時如火燒身、南北撞起、將摩登之女撞的叫媽叫爹、驚天震地、有某警士、看事不好、無法可使、相大家兄弟們、深深一禮、叫大家散

各地方瑣聞

▲表彰節孝子

【開原】縣公署爲喚起地方人民對忠孝節義之思想向上起見、凡有孝親之子、節義之婦、呈報政府、爲請表彰、以闡幽光、而廣教化、茲有榮叨政府表彰之節婦八名、孝子一名、或予以匾、或予以章、或給予銀盾、於三月一日慶祝大會中舉行表彰授予傳達式典極爲隆重云、

▲設宴慰警官

【齊齊哈爾】確保本市十萬人民之生命財產之警察官、櫛風沐雨、惠及市民者實多、本市警察廳、念及警察官之功高、特於日昨、主催全警察官之慰勞宴、惟因同廳警官人員達三百名之多、故分別兩日舉行之、每日平均於厚德閣午後五時舉行、想同廳之警察官、受此番之慰勞後、對于職務之熱心、益達盡美之境矣、

▲煤油感缺乏

【嫩江】吾縣自入春以來燃料缺乏、而春節後、又感覺煤油缺乏、人民甚感不便、深望煤油專賣商、早日運到、以免嫩境黑暗云、

▲補科攷新生

【嫩江】吾邑縣立文萃優級學校校長、梁麟和氏、爲一般失學優級畢業學生、補習課程起見、特請准上峯、成立補習科一班、已於前日（廿八日）在該校舉行學科及體格檢查、開取三十名云、

▲教師小異動

【嫩江】吾邑文廟、文萃兩校、原有代理女教師、王淑榮、玉懿貞二女士、現因有高就、均辭現職、刻經縣方教育股准許、又由省派呂秀容、汪惠民二女士、來嫩補充、聞已到校授課矣、

▲助產士試驗

【齊齊哈爾】省署民生廳保健科、主催之助產士及看護婦試驗、現於日昨午前十時、假省公署次長室、舉行試驗、參加試者、達三十餘名云、

▲調查水田數

【開原】本縣各街村長、奉縣公署令、對於管內之水田切實調查呈報、各街村於奉令後、當即詳細調查、先後呈報其呈報之格式一、村別、二、屯別、三、所有者氏名、四、地稅證書原領名、五、等則、六、水田畝數、七、備攷云、

▲開徵家屋稅

【通化】本垣稅捐局已由本月一日起開徵家屋稅限本月十日爲期逾期不納實行督促加罰已先期通知各房主可於二十五日以前赴稅捐局或銀行完納而免逾期被罰、想我國民皆知納稅爲應盡之義務、定能踴躍輸將、而期限所關、且勿延悞干罰云、

克東縣城內掘出
大槍彈二萬餘粒

【齊齊哈爾】龍江省克東縣警察署 探悉該縣縣城內藏匿大槍子彈數萬粒乃在暗中探查結果、二日竟爲縣城內劉某燒鍋被裁撤之一櫃夥發覺、堂即發掘該號內之堂屋地、發現大槍子彈兩萬三千粒 値此時局、頗堪重視 即將劉某拘署審詢中、

禮教股接收廟產

【海城】本縣之宗教事務打合會後經審冬召開宗教產業、自所有廟產、悉數具表、報告縣禮教股、統轄一切、茲北門外白衣寺、原有房舍、經僧人典於通誠公香舖、價値共計九百元、現經官家、具價贖還、嗣後歸白衣寺、按年收房租九百元云、

匪首苑九占落網

【義縣】盤踞閭山一帶著名匪首苑九占、前經義縣警務科、派警尉森元、廉內、吳連漢、鄭廣忠、四員、由化京拿獲、及共匪徒二名、業於日前帶回義縣拘押、似此幹員、遠道擒匪、功勞卓著、地方安靖當可無虞云、

哈鐵倶樂部慰問
從業員排演古劇

【哈爾濱】哈爾濱鐵道局倶樂部滿劇會、爲慰問鐵路一般從業員屯見、會過去每一個月或半月、總演一次古劇慰問從業員、以便促起從業員工作之精神、於六日又行決定第四十四綵排預定於本月十一日即舊歷正月二十一日下午七時起至十二時止、盛大舉行、已由後台主務陳秉鈞閻樹林等得到中央大舞台出演之閻鑑娃二人同意、現正準備一切屆時開幕而一般從業員聞此消息莫不喜形悅色云云、

吉社教機關新勢
教育館整理圖書發展

【吉林】省當局本年對於社會教育機關、採積極整頓之休勢、吉林市內省立民衆教育館及省立圖書館兩機關之整理及沿革問題傳聞多日、現聞民衆教育館將歸、市公署管理、省立圖書館、仍歸省管理兩日兩館各有整理、茲將其整理情形列左、
吉林省立民衆教育館本年度經費核減、對於內部一切設施亦均改善、現將書報閱覽室、所訂閱之書報大批減退、共餘報五種（日滿文者）將來關於講演所等等、亦有改變、
吉林省立圖書館基金甚金存書共有九萬餘冊、爲人民深悉之社教機關及民衆閱報之唯一場所、近日來閱書報者人數激減、該館爲整理計、將閱書室加以新佈置閱書時間爲平日下午一時開館五時休息六時開館九時閉館、星期一日停閱、星期日上午十時開館、下午五時閉館、閱報室每日上午九時下午五時、兒童閱覽室下午一時至五時、星期一日休息市民愛好書報者、可速前往閱覽云、

連降春雨道路泥濘
膠皮鞋頗爲暢銷

【吉林】近日來天氣和暖、積雪溶化又兼連日陰況降雨濛濛的春雨點點入地更使氷雪溶化松花江面水院店業積水尺餘亦呈結果之狀態、江面上下游之交通將斷市內道路異常泥濘、泥水橫流人力車馬車大走幸運各膠皮鞋販賣店、因近日道路泥濘銷售比較上年倍增、輸入輸出均甚忙碌、將來雨雪連降道路泥濘實予膠皮鞋業一個大好機會

朝陽門郵局長
由尹郵務員升充

【吉林】市朝陽門內郵局馬局長奉管理局令入京講習、遺缺未便久懸、特派河南街郵局郵務員尹相臣接充該員在吉郵界多年、經驗豐富、此番升任郵局長、將來郵政上、必有一番整理云、

迷信者慘遭回祿

【海林】本市於舊正十五日晚八時許、正當人山人海、鬧觀秧歌、大慶元宵節之時、突聞警鐘暴鳴、整人驚散、始知正陽街西頭、趙家床子失火、斯時、日滿軍警、及本市消防隊力加撲救、未幾、即將大火熄止、考其起火原因、係由皂君之洋燭、燒紙掛旗而起火、斯時家人全部外出看秧歌、將門窗鎖閉、而發生如斯大之火警損失約有數百元云、

謹告友邦滿洲國各位醫家

較從來輸入之歐洲製品優越

非特異性的免疫劑出世

翁睦寧

扣美透

OMNIN COMET

オムニンコメット

東洋同種製藥之始祖

特長

一、效果　在應用範圍上較歐洲製品或他種類似品、絕對優越

一、副作用　絕無

一、價格　至廉

一、配送　在滿洲國各地藥房均有出售、萬一貨售淨時、於數日內、即可直接從本社送品

滿洲醫科大學附屬病院
滿鐵各病院
公私病醫院
均賜採用之榮

適應症

爲各科權威之本藥。對於實驗報告。已達數千。關於 流感肺炎 其他之熱性炎衝性。傳染性。化濃性諸病及結核熱等。有效無害

包裝價格

一cc……五管裝……一、六五

〃……一〇管裝……三、二〇

〃……五〇管裝……一五、〇〇

〃……一〇〇管裝……二七、〇〇

贈送詳細說明實驗書

製造發賣處

株式會社 黑田藥品商會

本社 大阪市東區今橋二丁目

支店 東京市日本橋區本町三丁目

純粹之椿實油製

井筒香油

イヅツ　コーユ

防止年青禿頭

益志子

井筒香油

今特有爲頭髮無比最良之香油敬勸愛用者之光顧東洋婦人之誇美以頭髮漆黑爲彌增此油既防頭髮脫落又去穢垢不粘不汚優雅芳香實無異類能使髮長存馥郁爽快精神

本舖 東京市日本橋人形町 井筒屋香油店

南滿代理店 奉天浪速通 合名會社 前田德商店 電話 二〇二四 七一三五番

美味而經濟

老牌調味精粉

烹調鮮美、得意洋洋

日常的湯菜、人人滿意、全因烹調鮮美絕倫。得心應手的密訣、是入廚不忘……味の素!

味の素

(味之素)

C-619

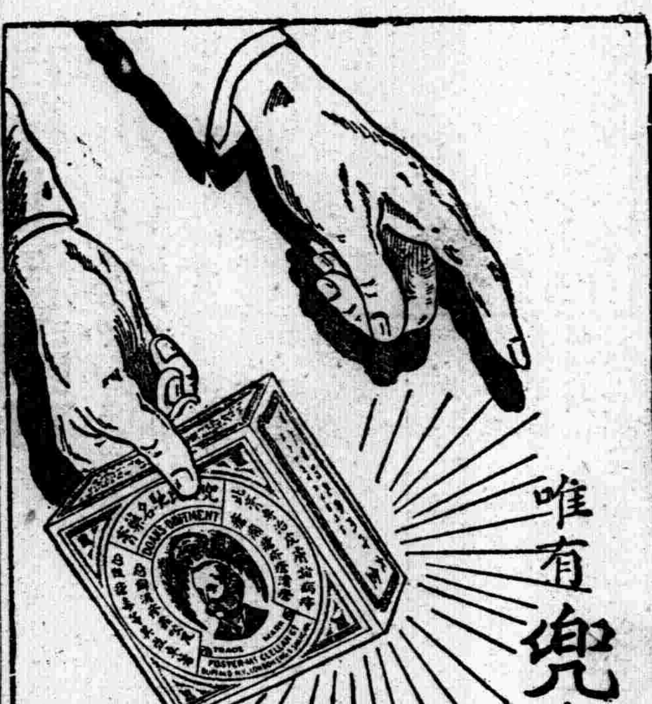

唯有兜安氏馳名藥膏

方為治療皮膚病最最可靠之良藥

兜安氏西藥公司啟 上海江西路四八九號

各大藥房 均有出售

此外更內服兜安氏清血藥水

澄清體內血液雖最頑固之皮膚病皆可消除

B.P.-818

森永餅乾

榮養充分　人々愛用

包裝華美　內容新奇

品種多多　樣樣具備

贈送新物　双方歡喜

經濟與產業

日陸軍紀念日與新東亞建設

中國事變與日滿華之關係（二）

中國事變之豫測及其解決策各方面已有說明、雖何人武力戰鬥幕望可及的快速解決日本朝野均為熱望、滿洲國及新興諸政權亦悉為切望之點、第三國亦俱與吾人、同一希望者實非絕無、然果事變解決上之困難點如何、此要點之把握、為見、致總力的努力、其直接的對處事變之要諦、今我國舉朝野、為三國共同之念願達成起對策雖未達發表時機、而吾人舉國、總力的努力之一半、為深刻、對根低的日華永遠之對策傾注努力為必要、

共第一義者、於文化的以日本為中心、於地緣的以中國為中心、東亞之地理、歷史、宗教民性、風土等之綜合世界史關聯之深刻周到之研究、為必要、不但暫時的商業軍事施設地誌的資源的現象的方面之研究、日本文化之世界史的研究、東亞中心之世界觀、並洞視世界之東亞觀、其間之日本之地位等均須調查研究、而資確立東亞乃至東洋生命體之指導理想、最近依朝野兩方面之發意、關該方面、設立各種調查研究機關、須稍自覺之第一步、為好事象、併此種調查研究、依舉國全知識層之協力一致始得完成、又關于視查、探險、文獻資料之蒐集研究之統合等、要俟官方之多大的支援、是為東亞長期總動員指導最高弁法之自覺、俟劃期的努力為多也、

第二為日本自體之培養、伴隨以上東亞觀、世界觀之深化、我國世界的特性、愈呈判然、萬邦無比之國體、於優秀的民族的地位與傳統及世界性並發展性、軍隊之精銳、國民之忠烈、自然之資源、政治的地理的地位等雖有進化、更於對世界的地位、鑑日人之天職、警告自覺的努力之不足、雖外人要望日人之奮起者不少、吾人諦視自身、更新認識為必要、滿華學生之留學日本者、其目的非東洋學、又非日本學、實以最低度、學歐美學也、對該學生期待親日、為無理、然吾人先於留學生之述懷、更要反省、

學教教育者不但學問、直接視外國之實相、後歸還者、接母國日本之大都會風俗、看現代美國式毛摩登式又目擊歐美各國十九世紀以來之風俗展覽會之狀況、我國制度文物悉痛感我國制度文物再撿討之時機到來、日本自身復歸東洋式、而蓋正、然後始得擊滅抗日之成果、更進一步、對日滿華並東亞及世界得表示其範、雖如將來之理想、實為現時之問題、共本來性者、自肇國以來俱與我民族之血、永久為流動、而為儼乎在在也回還日本、養其正于同時範表示向世界、而要自覺最高最終之所以、為對華問題之第三、為華中華北之經濟開發利用之對策我戰事圈之國防完璧上必要之關聯、為華北經濟資源、而共開發、不依侵略搾取之形、常以有無相通之大義、為終始、代替資源補充獲得智識、技術、資金為必要、

華北人口之稠密多數地對作戰及治安工作等有莫大困難、因一億民衆之購買力向上市場性之增大鑑日滿華共榮、有重大意義、日本之之意顧慮民衆、於民衆自然幸福享受之程度、維持治安、以謀文化之提高為目標、即入日本之生產、關拓我市場、又原料材料等不為中間搾取、收買之、謀百姓農民之富化、為眞正的共存共榮、更為正義的行動、再華北華中之企業會社等、獲得利權、利益之壟斷搾取等在來之侵襲勢力的策動、雖毫寸不可踏襲、而始得根本的料彈泰西流植民地的搾取侵略、而基該不當搾取、發生之中國共產黨、亦得該良心得彈壓驅逐、是為我建國精神之重要點、實對東亞長期戰、為東亞生命體理念統一之唯一、先決問題也、

滿洲工業會 燃料對策

八日、舉辦之滿洲工業會定時役員會附議事項中、關于燃料問題對策、過般之燃料動力委員會隨伴對策檢討、種種為協議其結果關于出炭能力及工業用炭配給等、滿洲工業會左記要項六項目、向關係當局為提示以任問題處理、近關于同要綱向關係當局決定送達方針

一、年產五萬噸以下之炭礦統制暫為販賣、關于新開發保進主交付採探獎勵金、謀其綏

二、督勵炭礦業者、謀器材生技術之勤力充實、單不但國內需要、由日本需求之炭種使具亦有充分供給之能力、

三、配給機關、對國內主要市場增設貯炭場、謀擴充一方同機關、調查之工業用煤為基調、各工場常認可能之貯煤力

四、對新規事業煤使用料為認可制度不得認可者不為供給之保障

五、為煖房用煤之節約方法對汽罐實施完全燃燒之裝置、將來必採用集中煖房制、以期得有效適切之措置、六、關于配給減炭、何等不與予告、工場作業有蹉跌、該損害達莫大數字、故將來萬一發生事象之時直請事情內示、

北滿主要地 穀物存貨量

【哈市】北滿經調調查＝二月下旬末現在北滿各鐵道沿線主要地穀物存貨（單位噸）

大豆	六四五、三七三
小麥	八五、七二七
豆餅	一一、五三六
豆油	一、二〇五
麥粉	四、八四五
高粱	一一〇、四七一
粟	二七、三五六
玉蜀黍	八七、五〇九
蘇子	五四、七四六
小蔴子	一三、四九〇
其他	五一、四一三
合計	一、〇九三、六七一

比前旬末除小蔴子之僅少增量、他大豆之四三、三六八噸為第一、各店一律呈減少、結局呈合計九二、三三一噸之減少因舊正之出貨漸減、鐵道輸送之特產存貨一奎之好調、為明示、比前年同期之七三八、五〇二噸比例年一月由、呈示三六五、一六九噸之激增大豆及小麥之二主要品目各線別存貨如左、（單位噸）

	大豆	小麥
哈爾濱管區	三一、七五〇	四、七一三
濱北線	一八〇、三六〇	三六、八八〇
松花江線	九五、四一〇	一六、四〇五
京濱線	六三、七六四	三〇〇
拉濱線	六七、〇〇五	四〇
濱綏線	三九、一三〇	六五
虎林線	四、七六〇	六〇
圖佳線	二三、三九四	四、五七五
濱州線	六一、三三〇	四、五四〇
察北寧黑線	九九、四六〇	一八、一五〇
合計	六四五、三七三	八五、七二七
前旬末	六八八、七四一	九〇、三三一
前年同期	四三五、〇三〇	七八、八七五

日本蔬菜移民 高級野菜生產

獨活、生薑、多期胡瓜、同茄子、薑芹等之所謂高級野菜、現在滿洲、因因溫室設備之不完備、殆竟栽培、為查蔬菜、悉俟日本內地之輸入、滿洲亦有栽培育成之議、於在滿菜園家之間有提唱奉天市公署今次由日本迎蔬菜移民、在市外地區設溫室村、謀高級野菜之積極的生產、冬期滿洲之厨房謀殷盛化、溫室村之場所、為永信、汗洪、北陵、東陵之四地區、由內地迎移民、將來對滿難、栽培方法技術上頗至人、謀溫室栽培技術之普及、該計畫好轉之時、今冬以後今期實現、

關於綿業統制法 召開協商會議

【新京】產業部於綿業統制法公布前、為謀此圓滑之施行計、特於八日上午十時在該部會議室、召開協議會、由全滿各省各關係者出席、而作關于公布之種種協商至下午四時始散會、

我國茶葉 六百餘萬圓

茶為普通之飲料、因其含有茶素、能刺激神經、飲後使人精神爽快、乃我國人一種普遍之嗜好也、

茶分紅茶、綠茶二種、吾人平日所飲者多為綠茶、而西洋人則多飲紅茶也、

茶葉之主要成分為茶素、茶素呈苦味、濃茶之苦味即茶素也、茶素為一種劇性刺激性物、飲用少量能興奮精神、飲用過度則使心神不安失眠、茶葉中含有單性酸、能使蛋白質凝結、阻碍消消化、但嫩茶葉中又含有維他命能促進生活機能、故少飲則比較有益衛生、

茶生於溫帶中部、故亞洲之東南二部均有多量之出產、滿洲因氣候寒冷、不適於茶樹之生長、故不能栽培、因而所需之茶葉、遂完全由外國輸入、乃一種重要輸入品也、

滿洲建國以來、因地方逐漸平靜、農村經濟恢復、加以各都市人口繁興、於是茶之消費亦與年俱進、當三年以前之康德三年中、茶之輸入值三百七十三萬二千圓、至康德五年則一躍而為六百三十四萬二千元、以全國三千五百萬人平均每人每年消費一角七分、占當年輸入貿易總額十二億七千一百一十九萬一千元之百分之五、列為重要輸入品、茲將近四年來輸入額比較如下

客荷輸送概況 一月哈鐵成績

【哈爾濱電】哈鐵管內一月中客荷輸送概況、貨物稍稍由前月呈減少、一般旅客維持依然強調、一般工人其他通誘致旅客、比前月、乘車人員四%降車人員各呈減少比前年同月乘車三六%、降車五〇%各為增加、故旅客收入、為七二%之激增、北滿之開發及交通機關民衆化為如實表示、又手小荷物之輸送反映旅客之輸送、小荷物發着平均四三%手荷物同三八%（均呈前年同月對比）之增加、

鐵鋼聯盟 特別委員會

【東京】鐵鋼聯盟、來十五日在工業俱樂部開催特別委員會、由過般企畫院植村產業部長、有說明、通日滿華、基鐵鋼增產計畫、謀具體的促進、大體其頃關于增產計畫之個個內容、閣員側之檢討為完了豫定、於當日之會合、由植村產業部長、更豫想詳細之說明、又鐵鋼聯盟、來廿四日開催理事會向特別委員會報告審議進行狀況、其後左記五社聯盟入會之件為附議、

東邦鋼業、日滿鋼管、山鋼材、滿洲鑄鋼、滿洲住友金屬工業、

綿業統制協議

【新京】產業部、於綿業統制法公布前、企圖其圓滑施行、自八日午前十時、在同部會議室開催協議會、由全滿各省各關係者出席、關于公布、實行種種之協議、為午后四時散會

滿洲土地開發 四月初設立

【新京】開拓總局、關於設立開發滿洲國內未利用地之滿洲土地開發株式會社、早即研討具體的辦法、結果、現已擬就成案、近將提出國務院會議附議正式決定、該社擬以資本金兩千萬圓（全額由政府出資）在四月初設立、

東株所有滿取股 一千五十株投票

【東京】東株今回更生之滿洲證券取引所株附加市場性、共所有股中一千五十株為投票、價格大價廿圓十錢小價十三圓五錢、平均十六圓十五錢、

麻袋販賣同業會

【新京】於新京愈愈近結成麻袋之配給組合、調查麻袋需要數量、于同時乘組合結成之準備、七日麻袋販賣同業會卅餘名集合商工公會會議所、致協議、更近開催再度協議會、最近三個年之各業者總取引額中算出一年分之平均數決集計、

美棉市況

【紐約電】因里巴布爾及孟買跌之報仲介業帮為結賬、有南部帮之賣呈低落、

印棉市況

【孟買電】開市當初有多量之買市價呈低跌因其後利差帮之收買呈堅實化、

血液清淨後 虛弱身体即可轉變健康

腰腿冷厥之人
病症恢復遲緩人
血色不佳虛弱之人
必須實施如此療法

罹毒性疾患者故無論奚人間之身体於不覺中感染結核菌及其他病菌時則滲透粘膜潛入血液中如此可怕之有害病菌卽能使人發生結核疾患及其他病症病菌如潛伏體內則分泌毒素血液污濁破壞體內之組織陷於如此場合者實大有人在

細胞如旺盛卽可以細胞抗毒成分與病菌奮爭但經過長久之時期後細胞之抗力衰頹毒素則浸入血液中於體內轉成種種病原

清淨污血生殖良血後病症亦易施療治愈轉變完全之健康確有多數之實例虛弱之身軀欲挽回健康者請實施淨清血液一觀故勸告你服用確收悠果而博蒙好評之新療機

如服新療機因內含有新發明之植物好萌主劑故其作用能使柔弱之細胞旺盛昂進新陳代謝使血行良好身體之組織亦日趨健康

服用後特別迅速能判明食慾倍增身体力氣亦覺充足血色鮮艷服用者定能喜悅異常

寒慄之人如服本劑卽能由身體內部感到溫暖心裏亦覺爽快異常

增進食慾 營養充足血肉 并增蓄積體力

植物好萌活用藥 新療機

購買之注意

正價 三百六十個裝入一個月量一圓五角 德用三圓九圓粉末者價同各藥店均有出售但植物好萌劑恐有新療機一藥購買時節務請指名希望於本所直接購買者請以明信片記明依代金引換手續送料引換料完全由本所負担急送不誤

定購所 東京日本橋堀留電停際三四 日本微生物研究所 NN3D－286

大連汽船出帆

◇開往天津
▲北京丸 三月十日
▲遼河丸 三月十一日
◇往青島上海
▲大連丸 三月十五日
◇開往基隆高雄
▲山西丸 預定三月十三日

一、上海航路上午十一時開船改為正午
一、台灣航路下午四時開始為同五時

芝罘威海衛淸津雄基船票發售處
日本國際觀光局奉天支局
大和旅館出張所
城內分所電三－四六一一
哈爾濱新京各地日本觀光局

阿波共同汽船 大連出帆

◇開往芝罘
▲十八共同丸 三月十一日
◇開往天津仁川鎮南浦
▲神功丸 三月十四日
◇開往天津
▲第三壽丸 三月十九日
◇開往芝罘威海衛青島
▲利通丸 三月十六日

電話二五〇〇一番 阿波共同汽船會社

性美膏（一圓二角二圓）患早洩病者收確實効果 防止早洩藥（外用）
桃夢（一圓二角三圓）回春聖藥 精力減退之人必備
加茂町十六番地 木村商行

橫濱正金銀行

資本金 壹億圓（實收）日金壹億
公積金 壹億參千七百拾五萬圓
營業科目 一、滿洲國幣各種存款 二、貼現抵押放款 三、國外匯兌其他一般銀行業務
總行及分支行 橫濱（總行）東京、名古屋、大阪、神戶、長崎、門司、小樽、大連、新京、營口、哈爾濱、上海、漢口、青島、天津、北京、廣東、香港、芝罘、其他世界各地、
奉天支店 大和區大廣場 電話三－四九一一
小西關分店 小西關大什字街路北 電話二－一二二九 二－一二三五 二－一二六三

瀋陽中國銀行

存款	匯款	放款	其他業務
定期 活期 存款利息優厚手續其他簡捷	電匯票匯信匯 國內外各埠均可通匯	抵押放款貼現放款	進出口押匯代理收付事項

城內行電話號碼 四、二〇三一（五） 四、二六一七 四、三三五三
南滿站辦事處 電話號碼 三、四四一八（二） 營業專用 三、四四一〇

奉天 漢英女子打字學院招生

現在入學絕好機會 只有數週優待期間
連絡二名以上入學 或月考成績優良者
優予破格減收學費 期限三月末日止收
期滿擇成績優良者 本院代為介紹職業
年齡 十六歲以上 資格國民學校以上
課程 日滿英打字、日語、公文程式、簿記、機器學、印刷
入學 隨到隨收並不考試
完全教授
本院內備有樓房宿舍簡章函索附郵票四分即寄
地址 奉天市大南門裏工部衙門胡同

本報啟事

啟者本報北鎮分社長陳樂民氏另有高就遺職由温成福接充業於二月一日正式視事嗣後關於訂閱本報以及刊登廣告者逕向該社長直接洽商可也特此鄭重聲明

營業局販賣部啟

因何能挽回暖溫

冷性婦人的血行療法

健康報國

一般婦人因手足冷厥而離不開火鉢及暖爐者實居多數但值此非常時期婦女對於健康勞動及生育兒童此確為缺後婦人報國之第一要項然而雖烤火、入浴增穿衣服飲溫暖酒類、手指足尖及腰部等依感冷厥作痛就寢時或頭痛暈眩及不入睡此皆因血液污濁障碍血行所至此即患婦人病特殊之症狀倘早晨服用一回『命之母』無論若何寒冷之天氣外出雖不着襪子、手套及圍巾等而週身依覺溫暖此原因安在？或於就寢前一服本劑即忘確寒冷獲得眞實安眠此是何故？此皆因『命之母』能淨清血液使血行良好調整好萌機能補給精力、古來所謂子宮病月經不調、貧血、等症尤奏特殊良好之効果此乃以貴重國產植物性藥依最精妙之方法調劑出來的如感染淋病者及重症白帶者與命之母同時使用外用『歐吉納球』倍增迅速徹底恢復之聖効、

關於一般婦人病之療法欲實施手術乎？洋藥佳良乎國產藥有効乎？如此迷惑不悉其究竟者這裡有妥當之體驗記錄（亦有婦人醫學博士實驗報告書）欲讀者以明信片向左記本舖請求『說明書』及種種參考書當即奉上

命之母普通藥和『歐吉納球一圓以上卅圓以下全國藥店均有出售但合於病態特殊調製『加減命之母』限於本舖直接定購

東京市京橋區入舟町三 大阪市北區中崎町二四 合資會社 笹岡省三藥

小孩專門的傷風解熱藥

歐音

傷風眞可怕 傷風是萬病的起原

小孩發熱、尤不可粗心、倘誤調理、危險萬分、給吃安全「歐音」速治最妙。

小孩勿給大人的解熱劑、須以小孩專用的解熱藥「歐音」其味適口、小孩藥用、吃後解熱彷彿潮落、即可解脫危態

主効 小孩的傷風、發熱、流行性感冒、麻疹、肺炎、百日咳及其他一般熱症奏効神速

大阪 東京 發賣處 丹平商會藥房

各大藥房均有代售

慢性腸胃病宜用愛腑

痛苦難堪的腸胃病
請速活用愛腑！
定能脫離所有的病苦

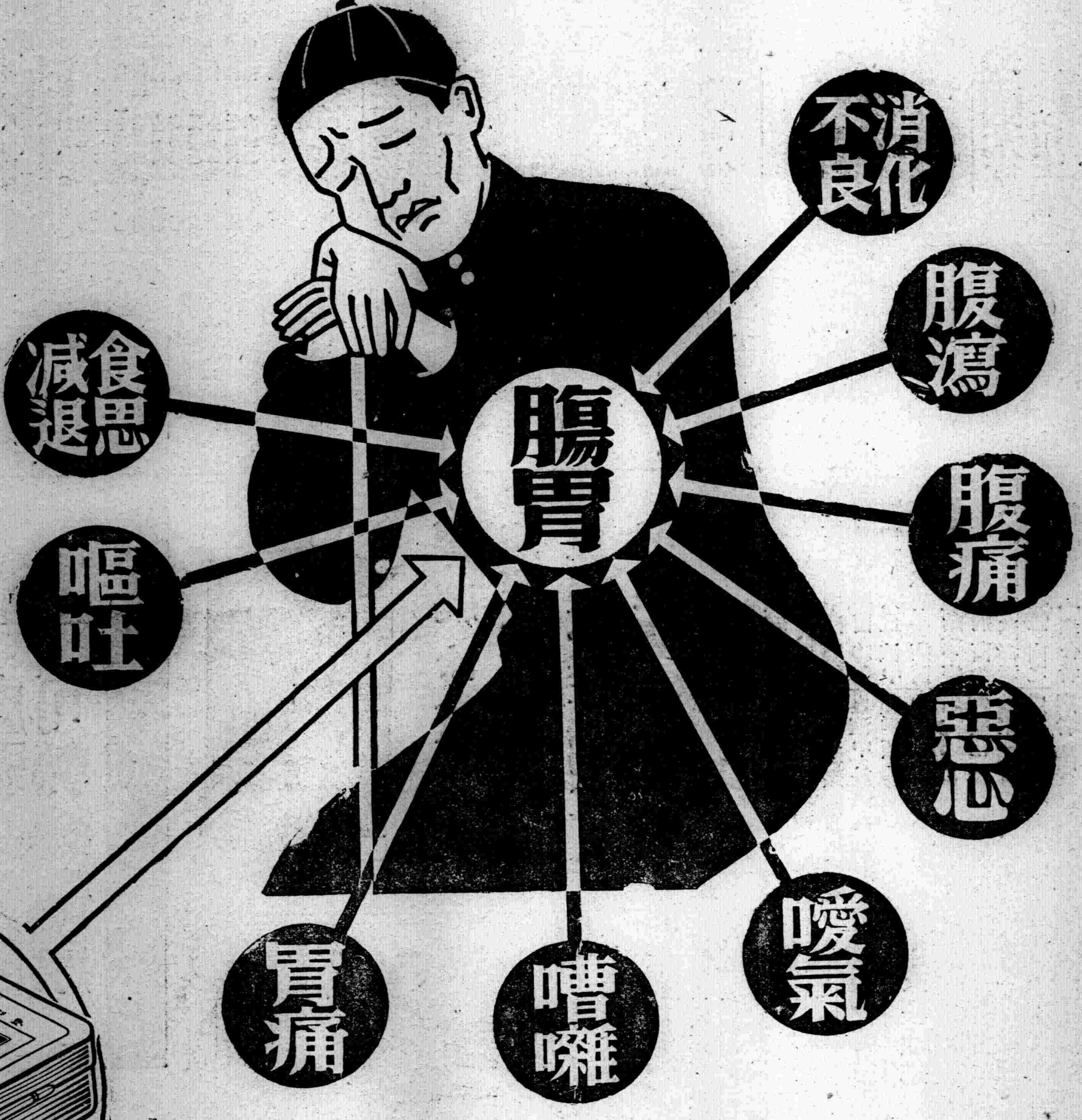

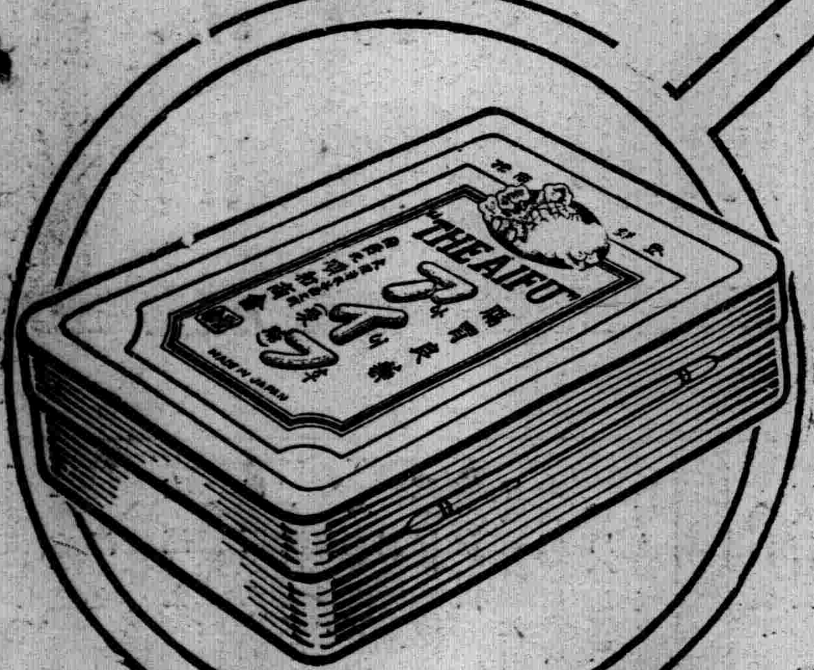

凡有這樣症狀的人請一試愛腑

百補不如腸胃的整備
常用愛腑胃口大開

消化不良、食慾不振的時候、如不治其原因、祗求進補、乃好像破桶盛水一般、反多勞腸胃、而使漸成慢性腸胃病。所以與其進補不如加强腸胃因爲此乃治病的先决問題。

攝生不宜、則不但易致消化不良、食慾不振、便通不順、腸胃機能失調等弊、而且傷害營養喪失體力和氣力、且有諸病乘機叢生的危險。爲了挽救此種障碍一面爲了加强腸胃機能、最近治療藥**愛腑**頗爲一般所盛用。

原來我們腸胃壁、以粘膜下組織、肌層、漿膜各層而構成、富有彈性、不但其本身是非常强靱、而且覆有鹼性粘液苔、故雖遇消化力强烈的胃液、也不易受其侵傷。可是若攝生不佳、暴飲暴食、咀嚼不充分、飲食無定時、或以不消化物、過熱過冷的飲食物、酒、菸草、香辛料等而給與腸胃過度的刺戟、或過重的負擔、則粘膜受傷而起炎症、腸胃肌肉弛緩而致收縮作用衰退、分泌神經興奮、而起胃液過剩症、胃酸過多症、胃腸運動滯呆而消化酵素的分泌衰退。食慾不振、想吃也不能吃、不吃甚麽胃或小腹也覺有膨滿或重壓之感、不但有時嘈雜惡心、噯氣、而且胃部作水振響、腹部咕嚕作聲、腹空作痛、腹瀉便秘交至等々都是因此而起的症狀、倘不早日調理、則有演成慢性、或誘發潰瘍、癌種的危險。

所以有這種徵候的時候、須先服用治療藥**愛腑**、而以適切的治療和周到的攝生、極力防止病魔而侵凌、乃爲緊要的手續。因爲治療藥**愛腑**具有病原、對症的兩種作用、就是主藥沈着於腸胃內壁的病變部、治療所有炎症、加强粘膜、加緊其弛緩、整頓分泌或蠕動機能的異常、同時吸着腸管內的有毒物質、排泄於體外等、一面解消嘈雜、噯氣、惡心、胃痛、腹瀉、便秘、嘔吐、消化不良食慾不振等諸症狀提早機能的恢復、所以因此双重作用、而可挽救所有的腸胃障害。

藥價 四日份 七角五分・八日份 一圓五角
十七日份 三圓・特製十一日份 五圓
胃症宜用特製愛腑・便秘症宜用加減愛腑

▼各埠著名藥房均有出售▲

日本大阪市東區淸水谷西之町
總發售處 順和商會
振替大阪三四五四番 電話(東)五〇〇〇・五〇〇二・五〇〇三番
分行 東京市本鄉區眞砂町九番地
大連市山縣通九十八番地